





# Relatório de Atividades e contas 2020

APAR 07/2020

<b>A DIREÇÃO</b> 	<b>A Presidente da Assembleia Geral:</b> 	<b>Aprovado em Assembleia Geral de 3/05/2021</b>
---	---	--



## ÍNDICE

<b>1. Nota Introdutória</b>	3
<b>2. Apresentação Institucional</b>	4
2.1. A Organização	4
2.1.1. Impacto da pandemia COVID-19	4
2.2.1. Missão, Visão e Valores	5
<b>3. Análise do Desempenho Global da AIPAR em 2020</b>	6
3.1. Apresentação dos resultados do Programa de Gestão	6
3.1.1. Assegurar o funcionamento das respostas sociais	6
a) Centro de Acolhimento Temporário	6
b) Centro de Apoio à Família e Aconselhamento Parental	10
c) Apartamento de Autonomização	20
d) Centro de Atividades Ocupacionais (CAO)	22
e) Cantina Social	27
3.1.2. Desenvolver a área do Apoio Social à comunidade e família	28
a) Distribuição de Cabazes	28
b) Apoio de vestuário, mobiliário e outros bens	28
3.1.3. Candidaturas a Programas de Apoio	28
Programa de Contratos Locais de Desenvolvimento Social – CLDS 4G	29
3.2. Aposta na Qualidade enquadrada na norma ISO 9001	40
3.2.1. Plano de Formação	40
3.3. Fortalecer a imagem da Associação	41
3.4. Garantir as condições de sustentabilidade financeira da Associação	42
<b>4. Apoios</b>	42
4.1. Financeiros	42
4.2. Outros apoios financeiros: em produtos alimentares, mobiliário, vestuário	43
4.3. No âmbito da oferta de serviços	43
4.4. Parcerias	44
<b>5. Recursos</b>	45
5.1. Recursos Humanos	45
5.1.1. Quadro de Pessoal	45
5.1.2. Voluntários	45
5.2. Recursos Materiais	46
<b>6. Análise económica e financeira</b>	47
<b>7. Notas Finais</b>	47
<b>ANEXOS:</b>	50
Relatório de Contas 2020	50



## 1. Nota Introdutória

Este relatório, balanço e contas reflete as ações e atividades desenvolvidas pela AIPAR, durante o ano de 2020, nas suas áreas de intervenção social, concretizando a sua missão, visão e valores, assim como a sua estratégia organizacional.

Apresenta o balanço funcional da sua atuação, a execução orçamental, que permitiram alcançar os objetivos definidos no respetivo plano de ação, e identifica áreas de intervenção prioritária ou de melhoria para o ano seguinte.

Este documento mostra, ainda, o alinhamento das atividades do exercício e as prioridades estratégicas estabelecidas ao nível económico e financeiro, da satisfação dos clientes e da capacidade de inovação.

No ano em análise destacamos o início da atividade da operação do Contrato Local de Desenvolvimento Social, a 6 de julho de 2020, no âmbito do Programa CLDS 4G, enquanto Entidade Coordenadora Local de Parceria. O CLDS tem como Organismo Intermédio o Instituto da Segurança Social, I.P. e é financiado pelo POISE – Programa Operacional Inclusão Social e Emprego. O plano de ação intitulado “Pegada Triangular”, integra-se no eixo II do programa: Intervenção Familiar e Parental. É constituído por 14 ações dirigidas, prioritariamente, aos agregados familiares de baixos rendimentos, com crianças.

Pretende-se que este documento reflita o trabalho, empenho, esforço e dedicação da Direção da Associação e da Equipa de Recursos Humanos.

Faremos também referência ao impacto que a pandemia COVID-19 teve, em todas as áreas, na vida da AIPAR.







visando a criação de uma rede temporária de apoio alimentar, reforçando assim o número de refeições servidas no âmbito do Programa de Emergência Alimentar, em vigor.

Reforçamos também a ajuda às famílias acompanhadas pelo CAFAP, ou sinalizadas por outras entidades, quer através da entrega de bens alimentares, quer com a doação de bens (roupa, calçado, mobiliário...)

Outro impacto do COVID-19 na vida da Associação, foi a quebra de receitas com a falta de atividade no âmbito do **serviço de refeições para eventos, receitas que muito contribuíam para a autosustentabilidade da Associação. Registamos também** o aumento dos custos com a aquisição de equipamentos de proteção individual e produtos e equipamentos de higienização.

## 2.2. Missão, Visão e Valores e Política de Qualidade

### Missão

A AIPAR visa ***“proteger e promover os direitos de jovens raparigas e apoiar e capacitar as famílias, respeitando as diferenças.”***

### Visão

- Ser uma instituição global, plural e coesa, reconhecida como referência em termos da qualidade da sua intervenção junto dos técnicos da área, da sociedade civil e da tutela, assumindo-se como referencial ao nível do acolhimento de jovens em situação de perigo, da qualificação dos seus ativos e gestão de recursos;
- Ser uma instituição fortemente implicada com os agentes sociais, económicos e culturais e reconhecida como parceiro fundamental para o desenvolvimento regional, nacional e internacional;
- Ser uma instituição de referência ao nível da inclusão social e inovadora no campo da formação e participação dos seus públicos alvo, internos e externos, e vista por eles como prestando um serviço adequado, inclusivo e de qualidade

### Valores

- Qualidade dos serviços prestados;
- Rigor, autonomia, responsabilidade e flexibilidade na gestão;
- Dedicção, competência, produtividade e responsabilidade dos profissionais;
- Ética profissional;
- Trabalho em equipa;
- Disponibilidade para a mudança.

Atualmente a AIPAR continua a ser um referencial ao nível do acolhimento de jovens em situação de perigo, da qualificação dos seus ativos e da gestão dos recursos de que beneficia. Para além disso, já é uma instituição fortemente implicada com os agentes sociais, económicos e culturais e reconhecida como parceiro fundamental para o desenvolvimento do concelho e da região.

Até à data não se registou nenhum caso positivo de COVID 19 na população da AIPAR.





### 3. Análise do Desempenho Global da AIPAR em 2019

#### 3.1. Apresentação dos resultados do Programa de Gestão

##### 3.1.1. Assegurar o funcionamento das respostas sociais

###### a) Casa de Acolhimento Residencial – CAT- “Proteção à Rapariga”

Ao longo do ano de 2020, frequentaram a casa de acolhimento “Proteção à Rapariga”, um **total de 24 jovens**, das quais apenas **7 jovens foram admitidas** nesta Casa de Acolhimento.

Destaca-se que o grupo etário em prevalência, em 2020, foi dos 15-16 anos. Esta situação emerge de dois factores: o acolhimento há mais de dois anos das jovens nesta casa de acolhimento e por outro lado a idade da jovem aquando da admissão ser maioritariamente entre os 15 16 anos (4 jovens).

Quadro n.º 1

Grupo etário	Nº de utentes que frequentaram o CAT em 2020	Nº de utentes que saíram do CAT em 2020
20-21	2	
19-20	0	
18-19	2	2
17-18	5	3
16-17	4	2
15-16	7	2
14-15	1	
13-14	1	
12-13	2	
<b>Total</b>	<b>24</b>	<b>9</b>

A maioria das jovens chega ao Centro de Acolhimento Temporário (CAT) com várias problemáticas associadas: problemas de comportamento médios ou graves (agressões físicas, pequenos furtos, entre outros), problemas de saúde mental, vítimas de violência doméstica, fugas de casa dos pais, absentismo escolar e/ou consumos vários de substâncias psicoativas.

Durante o ano em análise, **9 jovens tiveram a sua medida de acolhimento residencial cessada ou alterada**: 1 continuou com a medida de acolhimento residencial tendo sido transferida para outra casa de acolhimento fora do distrito (de acordo com a sua vontade) 1 foi para o apartamento de autonomização da AIPAR, outra encontrava-se em cama de emergência, e foi colocada em instituição na zona do Porto, sua área de residência, 2 jovens tiveram a medida de acolhimento institucional substituída por medida de apoio junto de outro familiar. Refere-se, ainda, que 4 das jovens tiveram a sua medida completamente cessada, por terem atingido a maioridade.

As jovens que estavam em acolhimento no CAT, no final de 2020, encontravam-se, na sua maioria, a desenvolver um Plano Socioeducativo (PSEI) adequado às suas necessidades e às suas capacidades.

#### Avaliação da Intervenção:

Na Casa de Acolhimento e em virtude da situação pandémica provocada pela COVID 19, as



dinâmicas sofreram algumas alterações dado o ensino à distância a que as jovens foram sujeitas, havendo uma maior monitorização e supervisão por parte da equipa educativa e técnica para que houvesse cumprimentos das tarefas escolares e responsabilização quanto às suas obrigações educativas. Tiveram o apoio permanente das duas docentes (1 através do Plano CASA; e 1 em regime de mobilidade estatutária do Ministério da Educação). Também houve um reajuste no plano de atividades, dadas as restrições enunciadas pelo Governo, procurando um novo modo de funcionamento que garantisse a segurança e a minimização dos riscos de infeção, mas não descuidando a importância das atividades pedagógicas e lúdicas e o bom desenvolvimento das jovens.

As jovens mantiveram os contactos com as famílias, quer por chamada telefónica quer por video chamada.

Reorganizaram-se os espaços por forma a possibilitar a realização de visitas presenciais das famílias e de outras pessoas de referência, no interior da instituição, de acordo com o previsto na decisão da CPCJ ou do tribunal, e assegurando os procedimentos previstos na Informação 11/2020, atualizada a 18 de maio, da DGS, bem como:

- Implementação de espaços próprios para receberem os visitas;
- Disponibilização de material desinfetante à entrada da CA;
- Sensibilização e informação correta sobre o uso de máscara para as crianças e jovens da CA;
- Reforço de máscaras e líquido desinfetante para os jovens em atividade letiva ou formativa no exterior;
- Reforço da limpeza e higienização dos espaços comuns.

Logo que foi possível retomaram as saídas para casa da família, nomeadamente aos fins de semana e férias escolares, atendendo ao previsto nas decisões das CPCJ ou Tribunais no âmbito dos processos de promoção e proteção das jovens.

### **Integrações e reentradas na Casa**

A Casa de Acolhimento continuou a assegurar as integrações planeadas, urgentes ou reentradas (fugas ou outras saídas) das jovens que se encontram sujeitas a medida de acolhimento.

Para as integrações e casos suspeitos, foram providenciadas as condições de isolamento ou quarentena em quarto individual, com a casa de banho própria e de uso exclusivo, ventilado, equipado com mobiliário básico e com conforto, TV, telefone interno, acesso a material didático, equipamento informático e permissão para utilizar o seu telemóvel. Este quarto é localizado num espaço movimentado para continuarem a interagir com colegas e profissionais, embora com a devida distância.

Foi feito o seu acompanhamento presencial e diário pelos elementos da equipa da Casa de Acolhimento, para monitorização do seu estado de saúde (monitorização da temperatura e sintomas da doença) bem como avaliação e contenção do estado emocional (ansiedade, medos, receios).

**Em relação ao Plano de Atividades**, houve a necessidade de:

- Continuar a garantir rotinas consistentes, para criar um clima de confiança e de previsibilidade.
- Criar /atualizar planos com vista à manutenção da aprendizagem das jovens com recurso às plataformas de ensino virtual, quando possível, bem como preparar exercícios das várias áreas disciplinares.
- Privilegiar as atividades em pequenos grupos, por faixa etária /grau de maturidade e interesses.
- Promover saídas em pequenos grupos para atividades de lazer e recreio, não superiores a 10 elementos;









2024

<b>Acomp. psicológico</b>	<ul style="list-style-type: none"><li>- Sessões regulares de apoio psicológico com as jovens, sob responsabilidade da Psicóloga do CAT, no decurso do acolhimento, quer para mediar conflitos, quer para apoio mais individualizado.</li><li>- Encaminhamento para apoio psicológico de jovens que necessitem do mesmo fora da instituição, de acordo com a problemática identificada ou acompanhamento já iniciado antes do acolhimento nesta resposta social - Hospital, GAJE, mediação familiar (tendo sido maioritariamente realizadas telefonicamente ou em videochamada).</li></ul>
<b>Acompanhamento ao nível da Saúde</b>	<ul style="list-style-type: none"><li>- Acompanhamento das jovens nas tele-consultas médicas e nos tratamentos marcados por parte dos responsáveis da saúde (fisioterapias).</li><li>- Contactos via email, com o nosso médico de Família e consultas de especialidade.</li><li>- Administração/vigilância da terapêutica medicamentosa indicada às jovens, por parte da equipa educativa e supervisionada pela técnica estipulada para o efeito.</li></ul>
<b>Atividades de enriquecimento pessoal com vista à autonomia</b>	<ul style="list-style-type: none"><li>- Execução diária de tarefas quotidianas, por parte das jovens visando a sua aquisição e/ou desenvolvimento de competências ao nível da higiene pessoal e habitacional, da confecção de refeições e da organização do lar, essenciais para uma vida fora do contexto institucional. Todas as jovens tiveram tarefas, monitorizadas pela equipa educativa e supervisionadas por estas e pela equipa técnica:<ul style="list-style-type: none"><li>• preparação de refeições: fazer lista de compras, ida às compras; preparação da refeição</li><li>• realização de tarefas inerentes às refeições (pôr mesa, lavar loiça, arrumar a sala de refeições e a cozinha ...)</li><li>• limpeza das casas de banho e dos espaços comuns (corredores, escadas, hall's)</li><li>• limpeza e arrumação dos bens individuais.</li></ul></li></ul>
<b>Projetos de grupo</b>	<ul style="list-style-type: none"><li>- Continuação do <b>Projeto Arte-Terapia</b>, da responsabilidade da Arte-Terapeuta Sónia Esteves, utilizado para promover a aquisição de competências afetivas e de assertividade através da Arte-Terapia. Face à atual situação pandémica COVID 19, as sessões realizaram-se maioritariamente online, através da plataforma zoom.</li><li>- Projeto de <b>Dança-Movimento Terapia</b> desenvolvido por Nathalie Suárez (Mestrado em Dança-Terapia), visando intervir quer individualmente quer em grupo, de acordo com as necessidades identificadas na avaliação diagnóstica de cada jovem. Foram realizadas sessões semanais, individuais com 4 jovens, e de grupo. O projeto teve início em outubro de 2020 e irá até junho de 2021. As sessões foram todas presenciais.</li><li>- <b>CRECER PELO MAR</b> - (projecto de inclusão social através da vela) Atividades realizadas:<ul style="list-style-type: none"><li>- três ações lúdico-pedagógicas (Fotografia e tratamento de imagem;</li><li>- Sessão formativa sobre os microplásticos (Universidade do Algarve);</li><li>- três saídas para treino de vela (em alto mar).</li></ul></li></ul>
<b>Atividades Culturais e de lazer</b>	<ul style="list-style-type: none"><li>- Cultural TRIP - Programa cultural em que as jovens vão mensalmente ao cinema/teatro/espéculos de dança, música, etc., incluindo um jantar em restaurante de acordo com o gosto das jovens, que foi realizado mensalmente até ao mês de março e depois uma vez em junho. Não foi possível realizar mais nenhum, face às contingências do COVID-19, e as restrições impostas pela DGS.</li></ul>
<b>Promoção da auto-imagem</b>	<ul style="list-style-type: none"><li>- Oferta de uma ida ao salão de cabeleireiro - Philippe Stable (Quinta Lago)- sempre que as jovens fizeram anos;</li><li>- Unhas de Gel - "Morenas"</li><li>- Cabeleireiro - "Célia"</li><li>- Cabeleireira - Lucy - Almancil</li><li>- comprar roupas, conjugar peças</li></ul>
<b>Atividades religiosas</b>	<ul style="list-style-type: none"><li>- Participação regular das jovens em atividades de cariz religioso, de iniciativa própria e sempre de acordo com as suas convicções. Sempre que foi possível, de acordo com as contingências impostas pelo COVID-19.</li></ul>

*Handwritten signature*

<b>Atividades de Voluntariado</b>	- Voluntariado na atividade "Verão sem Escaldão", promovido pela Associação Oncológica do Algarve – Realização de 6 ações na praia de Faro;  - Voluntariado nas campanhas Saco do Banco Alimentar (que este ano não se realizou face à situação epidemiológica do COVID-19);
<b>Atividades Desportivas</b>	Atividades desportivas, promovidas pela Comunidade: <ul style="list-style-type: none"><li>• Boxe – "Arena Faro";</li><li>• Relaxamento (voluntária da Associação);</li><li>• Equitação;</li><li>• Passeios e caminhadas.</li></ul>
<b>Atividades Socio Culturais Promov. pela Comunidade</b>	- Idas ao Cinema; - Comemoração do dia Internacional da Mulher (oferta MDM).
<b>Outras Atividades planeadas e desenvolvidas pela Instituição</b>	- Comemoração dos aniversários das jovens, preparados com e para as mesmas; - Passeios recreativos; - Praias; - Picnic's; - Workshop's de cozinha e pastelaria principalmente nas épocas festivas; - Manhãs desportivas com caminhadas, passeios de bicicleta, peddy paper, jogos ao ar livre; - Noites de cinema na Instituição (na sala ou no terraço); - Jantares temáticos: Dia de Reis, Dia dos Namorados, Carnaval, Dia da Mulher, Dia de Halloween, Natal e Passagem de Ano. - Jogos de tabuleiro e cartas. - Atividades ao ar livre realizadas na Quinta propriedade da Associação, sítio no Meloal.

Pode dizer-se que as atividades preparadas e desenvolvidas com as jovens da Casa de Acolhimento Proteção à Rapariga se mostraram adequadas e alcançaram as metas pretendidas.

Constatau-se, que todas as jovens acolhidas no período em análise, revelaram, embora de forma distinta, melhorias expressivas nas suas competências pessoais, na forma como se relacionam com o grupo e na sua inserção na comunidade.

## b) Centro de Apoio Familiar e de Aconselhamento Parental (CAFAP)

O Centro de Apoio Familiar e Aconselhamento Parental - CAFAP Proteção na Família – é um serviço de apoio especializado às famílias com crianças e jovens, vocacionado para a prevenção e reparação de situações de risco psicossocial mediante o desenvolvimento das competências parentais, pessoais e sociais das famílias. Integra, no âmbito do Acordo de Cooperação celebrado com o Instituto da Segurança Social, Centro Distrital de Faro, apenas as modalidades de **Preservação Familiar e de Reunificação Familiar**.

A modalidade **preservação familiar** visa, segundo o nº 2 do artº 8º da portaria nº 139/2013 de 2 de abril, prevenir a retirada dos menores do seu meio natural de vida. Enquanto a **reunificação familiar** pretende o regresso dos menores ao seu meio familiar, concretamente nos casos de acolhimento institucional ou em família de acolhimento (artº 8º nº 3 da portaria nº 139/2013 de 2 de abril).

Em 2020, este Centro de Apoio Familiar e Aconselhamento Parental "Proteção na Família",





adiante designado CAFAP, continuou a investir na sua missão com as famílias e potenciar a relação das mesmas com a comunidade e com as redes de suporte existentes. Como balanço das atividades desenvolvidas por esta resposta social, sobressaem os seguintes resultados:

Ao longo de 2020, o CAFAP Proteção na Família, abrangeu um **total de 48 famílias - 39 na modalidade de preservação familiar e 7 na modalidade de reunificação familiar.**

**Quadro n.º 3**  
**Frequência das famílias**

Nº de Famílias que frequentaram a resposta em 2020		Nº de Famílias que saíram em 2020	
Preservação	Reunificação	Preservação	Reunificação
38	6	12	2

Foram referenciados, em 2020, e conforme gráfico n.º 1, **24 novos pedidos de acompanhamento**, tendo sido a maioria sinalizada pelo tribunal (13 referências) seguido pela CPCJ de Faro (5 referências), outros pedidos foram referenciados por várias entidades (6 referências)

**GRÁFICO N.º 1**  
**PRINCIPAIS ENTIDADES REFERENCIADORAS**



No ano de 2020, **15 famílias foram admitidas** das referências feitas. As restantes não foram passíveis de admissão, pois 3 pedidos era fora do concelho de Faro, 2 dos pedidos foram efetuados para Ponto de Encontro Familiar e 2 famílias não concordaram em assinar o acordo.

Foram arquivados 12 processos, sendo que a cessação foi motivada, na sua maioria, por autonomia da família, seguido por mudança de residência e iniciativa própria e os restantes por diferentes motivos.



**QUADRO N.º 4**  
**Situação de acompanhamento**

	Preservação Familiar	Reunificação familiar
<b>Admissões</b>	13	2
<b>Saídas</b>	12	2
<b>Permanência</b>	16	3

No final de 2020, encontravam-se em acompanhamento 29 famílias, perfazendo um total de 117 pessoas, das quais 51 são crianças e jovens até aos 18 anos, e 58 adultos (pais e avós ou outros cuidadores).

Quanto às crianças e jovens acompanhadas, 28 são do género feminino e 23 do género masculino, com idades compreendidas entre os 0 e os 18 anos como se pode verificar pela análise do gráfico n.º 2.

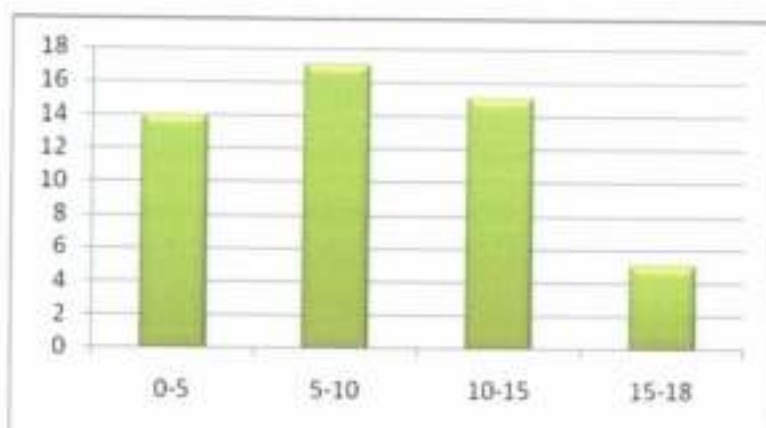
**GRÁFICO N.º 2**  
N.º Crianças e Jovens idade**INTERVENÇÃO REALIZADA**

No âmbito da intervenção, foram efetuados 1110 atendimentos em 2020, (atendimentos presenciais e telefónicos).

De acordo com a análise do gráfico n.º 4, podemos verificar que os maiores indicadores dizem respeito a :

- Atendimentos Presenciais;
- Atendimentos Telefónicos;
- Reuniões de Equipa Técnica;
- Articulação com outras entidades (contactos telefónicos; correio eletrónico e reuniões)
- Entrega de bens às famílias (alimentação, vestuário, material escolar, brinquedos, têxteis, móveis, electrodomésticos, entre outros).



**GRÁFICO N.º 3**  
Número de intervenções realizada

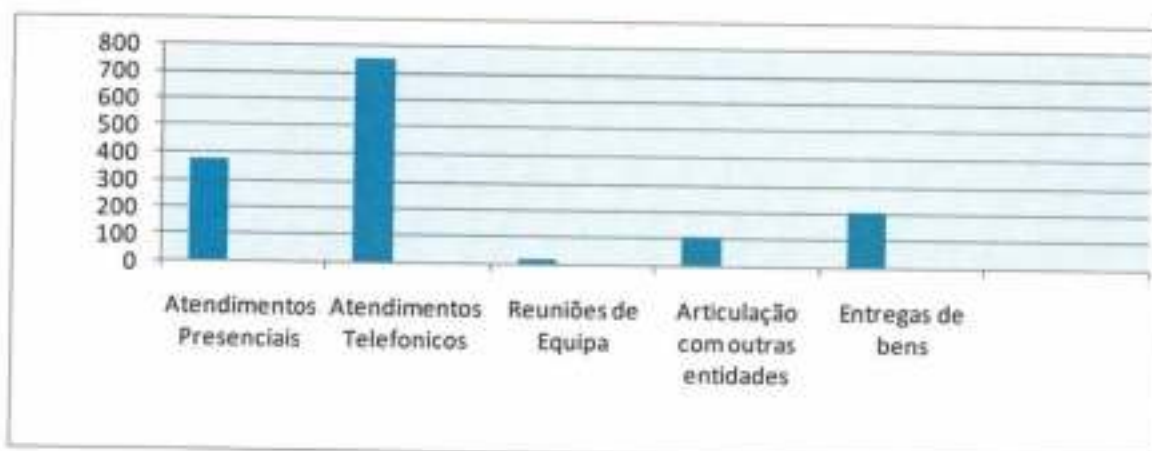

### Avaliação das atividades

O desenvolvimento das atividades pauta-se pela complementaridade, ou seja, num único atendimento é usual tratarem-se temas relativos às diferentes áreas de intervenção: formação parental e apoio psicopedagógico.

Ao longo de 2020, foram realizadas as atividades, adiante esquematizadas no quadro n.º 3.

Este CAFAP realizou aproximadamente 360 atendimentos presenciais, no Ano de 2020, realizados entre a sede da AIPAR e em contexto domiciliário, tendo como intuito atingir os objetivos propostos no PIAF de cada família.

Estes atendimentos variaram de acordo com a necessidade de cada agregado familiar, destacando-se as seguintes áreas de intervenção:

- Ações de formação parental
- Apoio psicopedagógico e social

**QUADRO N. 5**  
Atividades desenvolvidas pelo CAFAP

Atividades	Descrição do executado
Admissão de famílias	<p>Foram realizadas 40 cerca de entrevistas de acolhimento para admissão das famílias, tendo resultado nas 15 admissões, das 24 referências.</p> <p>As entrevistas de acolhimento apresentam este resultado dado que regra geral são efetuadas duas entrevistas com as famílias: uma para explicar do procedimento e outra para assinatura do acordo. No caso de famílias separadas/divorciadas este número aumenta dado que é necessário fazer-se entrevistas individuais aos progenitores.</p> <p>Ao nível da avaliação diagnóstica são realizadas, em média, cerca de 4 a 6 atendimentos/família.</p> <p>A avaliação diagnóstica foi executada mediante o preenchimento da ficha de</p>



	avaliação familiar desta resposta social, e complementada com alguns testes de avaliação das competências pessoais e parentais das famílias. Posteriormente foi efetuado com as famílias, o Plano Integrado de Apoio Familiar.
<b>Ações de Formação Parental</b>	<p>Destes atendimentos salientam-se como principais ações as seguintes:</p> <p>Formação parental nas seguintes áreas: Rotinas quotidianas das crianças; Reflectir sobre o exercício das responsabilidades parentais; Reforço e aquisição de competências para os exercício das responsabilidades parentais; Treino das competências pessoais e sociais;</p> <p>Visualização de filmes pedagógicos com reflexão da mensagem orientada pela técnica.</p>
<b>Apoio Psicopedagógico e Social</b>	<p>Nesta Atividade de Apoio psicopedagógico os atendimentos realizados com as famílias tinham como objetivo de intervenção as seguintes áreas:</p> <ul style="list-style-type: none"><li>- Aconselhamento, orientação, formação individualizada ao nível das competências pessoais e sociais (técnicas de auto-estima e de resolução de conflitos)</li><li>- Sessões individuais com os pais para reforço das competências parentais, especialmente ao nível dos cuidados básicos: Alimentação, saúde, higiene pessoal, segurança, estabelecimento de limites e estimulação, adaptação a novas formas de organização da vida diária, definição das rotinas, hábitos de estudo, gestão de tempo gestão de orçamento familiar, entre outras;</li><li>- Sessões de consciencialização para aquisição de hábitos de higiene e organização habitacional.</li><li>- Sessões de procura ativa de emprego;</li><li>- Sessões de conciliação/mediação de conflitos entre os elementos da família, no sentido de promover uma comunicação mais saudável e a solução de dificuldades.</li><li>- Aconselhamento e informação sobre os serviços da comunidade, identificando os recursos existentes e formas de acesso – era facultada informação sobre o apoio prestados por entidades como Segurança Social (abonos de família e bonificação por deficiência; apoio judiciário, Rendimento Social e Inserção, Pensão de Invalidez/veículo) facilitando-se o preenchimento de formulários para mais fácil entrega nos serviços. - Prestação de informações sobre os direitos e deveres individuais e familiares, tendo sido na sua maioria questões relacionadas com as responsabilidades parentais, fundo de garantia a menores;</li></ul>
<b>Outros Apoios</b>	<p>Foce às necessidades das famílias, que foram verificadas nos acompanhamentos, o CAFAP efetuou:</p> <ul style="list-style-type: none"><li>- Articulação, através de reuniões e contactos telefónicos, com as diversas entidades privadas e públicas de apoio às famílias mediante o qual foi possível às famílias começarem a ter uma melhor articulação com as respetivas instituições de apoio.</li><li>- Encaminhamento das famílias para outras entidades existentes na comunidade consoante as necessidades apresentadas pelos diversos elementos dos agregados familiares.</li><li>- Entrega de bens (roupas, brinquedos e material escolar);</li><li>- Cabazes alimentares;</li><li>- Entrega de móveis;</li><li>- Encaminhamento para os Cabazes alimentares do Banco Alimentar;</li></ul>





## Atividades executadas e não previstas

A educação alimentar é uma estratégia fundamental para a promoção de um estilo de vida mais saudável, associada à consciencialização de uma alimentação equilibrada possibilitando, desta forma, uma alteração de hábitos e comportamentos. Com este intuito foi desenvolvido uma sessão em colaboração com o CLDS. Esta atividade foi realizada pela estagiária de dietética e nutrição em Dezembro de 2020, onde participaram 3 mães. No final da sessão para complementar esta dinâmica as participantes tinham à sua disposição um lanche com alimentos saudáveis, recebendo cada pessoa um livro de receitas para implementar no seu quotidiano.

O CAFAP aceitou o convite para participar num debate sobre as *questões de género e do exercício da parentalidade, em tempos de pandemia* no âmbito do Dia Municipal para a Igualdade, dinamizado pelo Núcleo de Faro da EAPN/Portugal, e o Município de Faro em parceria com o GTAI (Grupo de Trabalho para a Igualdade). O debate ocorreu dia 26 de outubro. Este debate foi uma experiência muito enriquecedora, pois permitiu a este CAFAP partilhar as experiências da nossa intervenção e a realidade das famílias que acompanhamos e ao mesmo tempo conhecer as experiências de intervenção de outras entidades, num período tão delicado e tão diferente.



## QUADRO N. 6

## AVALIAÇÃO DAS ATIVIDADES POR INDICADORES DE DESEMPENHO (AO LONGO DO ANO)

Área	Atividades Previstas	Indicador de execução	Atividades Desenvolvidas	Resultados obtidos
Admissão de famílias em CAFAP	Recepção de fichas de referência Contactos telefónicos e presencias com as entidades locais Realização de entrevistas de acolhimento para admissão das famílias	N.º de referências conseguidas N.º de admissões efetuadas	Recepção de fichas de referência, via email ou carta de tribunal. Contactos telefónicos e reuniões com as entidades referenciadoras Realização de entrevistas de acolhimento para admissão das famílias	Foram efetuadas ao longo do ano 24 referências, das quais foram admitidas 15 famílias
Admissão de famílias em CAFAP	Atendimentos e acompanhamentos com as famílias apoiadas, para efetuar a avaliação diagnóstica e o Plano Integrado de Apoio Familiar e monitorizar os progressos das famílias.	Média de atendimentos efetuados	Preenchimento da ficha de avaliação familiar e aplicação de instrumentos de avaliação de competências parentais, Contactos telefónicos e presencias com algumas das entidades referenciadoras	Ao nível da avaliação diagnóstica são realizadas, em média, cerca de 3 a 7 atendimentos com a família presencias. Para efectuar o Plano Integrado de Apoio Familiar foram realizados em média 50 atendimentos



WPS

<b>Formação Parental</b>	Desenvolvimento de sessões individuais durante o acompanhamento familiar, através de reflexão conjunta dos problemas. Formação parental individual e aconselhamento parental, no sentido de reforçar as competências parentais	N.º de acompanhamentos efetuados	Orientações relativamente às rotinas quotidianas das crianças, com reflexão acerca do exercício das responsabilidades parentais (definição de rotinas, regras e limites)  Reforço e aquisição de competências e recursos necessários a uma melhor dinâmica familiar (treino das capacidades pessoais e de organização familiar, gestão de orçamento familiar, gestão de tempo, ...);  Visualização de filmes pedagógicos com reflexão da mensagem orientada pela técnica.  Monitorização das consultas e tratamentos de algumas crianças, orientando as famílias para a sua plena execução.	Realizou-se aproximadamente 360 atendimentos presenciais, divididos entre atendimentos em contexto domiciliário e na sede da instituição  Realizou-se aproximadamente de 750 contactos telefónicos com as famílias;
<b>Apoio psicopedagógico e social</b>	Acompanhamento familiar, por parte do coordenador de caso, a fim de reforçar as competências parentais, designadamente ao nível dos cuidados básicos, segurança, orientação, estabelecimento de limites e estimulação	% de famílias que referem a melhoria da prestação de cuidados aos menores	-Aconselhamentos, orientação, formação individualizada ao nível das competências pessoais e sociais concretamente ao nível dos cuidados básicos (higiene pessoal e do vestuário), aplicação de técnicas de auto-estima e de resolução de conflitos	A maioria das famílias refere que houve uma melhoria na prestação dos cuidados aos menores após a intervenção CAFAP.





LTPH

<p><b>Apoio psicopedagógico e social</b></p>	<p>Articulação, através de reuniões, contactos telefónicos, com as entidades parceiras que intervêm com as famílias apoiadas, no sentido de verificar as dificuldades existentes e potenciar o apoio que as famílias deverão dar aos menores</p>	<p>Articulação, através de reuniões, contactos telefónicos, com as entidades parceiras que intervêm com as famílias apoiadas, no sentido de verificar as dificuldades existentes e potenciar o apoio que as famílias deverão dar aos menores</p>	<p>- sessões para reforço das competências parentais, ao nível da segurança, estabelecimento de limites e estimulação, adaptação a novas formas de organização da vida diária, com definição de mapas de registo das rotinas, hábitos de estudo, gestão de tempo; definição de objetivos semanais;</p> <p>- sessões de conciliação de conflitos entre os elementos da família, no sentido de promover uma comunicação mais saudável e a solução de dificuldades.</p> <p>- aconselhamento e informação sobre os serviços da comunidade, identificando os recursos existentes e formas de acesso - informação sobre o apoio prestado por entidades como Segurança Social (labores de família e bonificação por deficiência; apoio judiciário, Rendimento Social e Inserção, Pensão de Invalidez/ velhice)</p>	<p>A maioria dos jovens melhorou o seu comportamento quer na escola quer em casa, embora persistam fragilidades que se torna necessário uma maior intervenção.</p> <p>Os pais procuram interagir positivamente com a escola, embora continue a ser o âmbito da intervenção do CAFAP.</p> <p>As entidades parceiras manifestaram satisfação com os resultados alcançados até ao momento</p>
<p><b>Apoio psicopedagógico e social</b></p>	<p>Encaminhamento/acompanhamento das famílias para as respostas adequadas existentes na comunidade</p>	<p>- N.º de encaminhamentos aos serviços da comunidade</p> <p>- % de famílias apoiadas pelas respostas da comunidade após o encaminhamento do CAFAP</p>	<p>- reuniões e contactos telefónicos, com as diversas entidades privadas e públicas de apoio às famílias: escolas, Pré-escolar, Gabinetes de Apoio Psicossocial,</p> <p>- encaminhamento das famílias para outras entidades existentes na comunidade consoante as necessidades apresentadas pelos diversos elementos dos agregados familiares.</p> <p>- atividades de ocupação de tempos livres, durante um período de pausa letiva do verão, dirigidas às crianças e jovens cujas famílias não tinham possibilidade financeira para colocar em campos de férias e ATL's, com o desenvolvimento de atividades para promoção de competências pessoais e sociais, em contexto de grupo</p>	<p>Foram realizados vários encaminhamentos ao longo do ano para os serviços existentes na comunidade, nomeadamente:</p> <p>Terapia familiar, o Gabinete de Apoio Psicossocial, Ação Social da Câmara de Faro; RSI; IEFP; REFOOD; Cáritas; Santa Casa da Misericórdia; Centro de saúde, Loja da cidadã, Encaminhamentos para ATL's, Creches e infantários</p>



## Apoios à intervenção

O CAFAP contou, em 2020, com a colaboração de várias entidades, nomeadamente com a doação de bens para AIPAR, que posteriormente foram doados às Famílias. (alimentos, vestuário, produtos de higiene, material escolar, têxteis, mobiliários, electrodomésticos, etc). A AIPAR apoiou diversas famílias na melhoria das suas condições habitacionais com a doação de materiais de construção.

## Limitações à intervenção

Ao longo de 2020 para além das dificuldades inerentes ao processo de intervenção com as famílias já identificadas, este ano, devido à pandemia do COVID-19 impuseram-se novos desafios e limitações na intervenção.

- Foi necessário reduzir os atendimentos presenciais com as famílias em especial os atendimentos em contexto domiciliário;
- Falta de meios tecnológicos das famílias para realizar atendimentos por videochamadas;
- Material de protecção individual;
- Faltas injustificadas aos acompanhamentos;
- Alteração sistemática dos acompanhamentos;
- Dificuldade em cumprir com o prazo da avaliação familiar, devido a resistência da família;
- A Família sentir-se obrigada pela entidade referenciadora em aceitar a nossa intervenção, sendo inicialmente menos colaborativa;
- Dificuldades em estabelecer contactos telefónicos e/ou presenciais;
- Resistência de, pelo menos um dos elementos da família em aceitar a intervenção;
- A resposta CAFAP não corresponder às expectativas e necessidades identificadas como prioridade dos agregados familiares: por exemplo, integrar crianças e jovens em atividades de ocupação de tempos livres e no apoio ao estudo; apoio económico para as situações de sobre endividamento;
- Ausência de dados/informação no preenchimento das fichas de referenciação por parte das entidades referenciadoras;

## Factores de sucesso

A semelhança do ano anterior, também ao longo do ano de 2020, detetamos aspetos positivos que contribuíram para o sucesso da intervenção.

- Maior conhecimento das entidades da existência deste CAFAP, resultando de referenciações de entidades do concelho de Faro e de outros concelhos;
- Reconhecimento das famílias da intervenção realizada pela equipa técnica do CAFAP;
- Encaminhamento de situações por famílias acompanhadas pelo CAFAP;
- Metodologia de intervenção adoptada pela equipa técnica;
- Articulação com os outros serviços da comunidade;
- Articulação entre as várias respostas da Associação;
- Postura colaborativa por parte dos beneficiários e dos profissionais;
- Capacidade de reacção por parte da equipa em tempo real para a resposta às necessidades;





- Realização da atividade de verão durante o período da pausa letiva do verão (mês de Julho).

Destaca-se a participação no projeto de solidariedade da Wells "Por um futuro com mais bebés", onde pudemos inscrever os bebés acompanhados pelo CAFAP até aos três meses de idade e a Wells fornece cabazes mensais aos bebés inscritos até que estes completem um ano de idade. Esta é uma parceria que permite às famílias dota-las dos mais variados produtos para os seus bebés (como por exemplo fraldas, toalhetas, chupetas, cremes, soro fisiológico, compressas, champô, gel de banho).

À semelhança do ano anterior, também no decorrer do ano de 2020 verificou-se mudanças positivas na organização e na dinâmica da maioria das famílias acompanhadas.

É de destacar que este ano existiu um aumento significativo no número de referenciações face ao ano anterior, e ainda um aumento no número de famílias admitidas.

Desta forma considera-se que seria proveitoso o alargamento desta resposta ao nível do número de vagas. E o apoio às famílias dos concelhos limítrofes, poderia ser uma mais-valia, onde as respostas sociais desta natureza são, ainda, notoriamente diminutas.

Com a nova realidade, do vírus COVID-19, novos desafios foram detectados, e a nossa intervenção e acompanhamento às famílias teve de ser repensado e reajustado, uma vez que a nossa intervenção era realizada em grande parte em proximidade com as famílias e no seu domicílio. Cresceu, assim, a preocupação e o aumento do risco dos clientes socialmente mais desprotegidos e vulneráveis, bem como a possível quebra da confiança e proximidade na relação das pessoas com os profissionais.

### c) Casa de Acolhimento Residencial - Apartamento de Autonomização "Protecção na Autonomia"

No ano em análise, estiveram **5 jovens em situação de acolhimento no Apartamento de Autonomização**, no âmbito da aplicação da medida de acolhimento residencial em apartamento de autonomização.

No final do ano, encontravam-se 4 jovens no Apartamento de Autonomização: uma jovem com medida até aos 18 anos, uma jovem está integrada no 2º ano do ensino técnico superior, uma está no ensino secundário e outra tem o objectivo de integrar o ensino superior no ano lectivo 2021/2022.

Por último, uma jovem deixou o apartamento no final do ano, para ingressar no mercado de trabalho e iniciar uma vida autónoma.



*Handwritten signature*

Quadro n.º 7  
Frequência dos clientes no Apartamento de Autonomização

Grupo etário	Nº de utentes que frequentaram a resposta em 2020	Nº de utentes que saíram da resposta em 2020
20-21	1	-
19-20	1	1
18-19	1	-
17-18	1	-
16-17	1	-

### Avaliação da Intervenção:

Em 2020, a Técnica afeta ao Apartamento apostou na execução de atividades que impulsionassem o desenvolvimento pessoal e social e o treino de competências necessárias ao quotidiano das jovens: formação pessoal e social, supervisão das atividades escolares e/ou profissionais, procura ativa de emprego em part-time, gestão doméstica, gestão do orçamento familiar e apoio na utilização das redes interinstitucionais de suporte.

Quadro n.º 8  
Dinâmica do Apartamento de Autonomização

Tipo de Atividade	Descrição do executado
<b>Atividades de acompanhamento do projeto de vida</b>	Realizaram-se reuniões individuais com as jovens para elaboração do plano Sócio Educativo Individual (PSEI) e elaboração do Plano de Autonomização individual e definição e delimitação de objectivos semanais de cada jovem. Realizaram-se reuniões de grupo, com as jovens, para realização da ementa semanal. Acompanhar individualmente cada jovem e supervisionar a sua competência na resolução de situações imprevistas. Realizaram-se visitas de supervisão e orientação doméstica.
<b>Atividades de acompanhamento escolar/formação</b>	As jovens que frequentam a escola pediram ajuda à professora de apoio conforme as dúvidas que iam tendo durante o ano lectivo. A encarregada de educação deslocou-se semanalmente ao estabelecimento de ensino para se informar sobre o percurso escolar da aluna.
<b>Atividades de apoio ao nível da saúde</b>	Realizaram-se consultas de rotina no centro de saúde com o médico de família; consultas de optometria na Wells; consultas de ortopedia na clínica do Alportel; consulta de especialidade maxilar no hospital de Portimão; consultas no dentista; consultas de psicologia e de pedopsiquiatria. Todas as situações de resposta imediata foram resolvidas. Encontram-se em acompanhamento todas as situações que ainda precisam de resposta a médio e longo prazo.



<b>Atividades de inserção no mercado de trabalho</b>	Duas jovens encontravam-se inseridas no mercado de trabalho.
<b>Outras atividades</b>	Derivado à pandemia não foi possível participar na festa anual da AIPAR porque não foi realizada. Não podendo também participar nos convívios culturais, realizados mensalmente, em conjunto com as jovens do Centro de Acolhimento Temporário Proteção à Rapariga promovidos por mecenas.

De uma forma global, pode dizer-se que as atividades preparadas e desenvolvidas com as utentes do Apartamento de Autonomização se mostraram eficazes dado que cada jovem conseguiu atingir os objetivos individuais quer ao nível escolar/profissional, quer da formação cívica. São muito participativas nas atividades propostas pela técnica e pela Direção da Associação, interagindo, quando possível, com jovens das outras respostas sociais, concretamente do Centro de Acolhimento Temporário, tendo havido durante o ano de 2020 alguns constrangimentos, face à atual situação pandémica COVID 19 (confinamento e a necessidade de respeitar as normas da DGS – evitando o contacto entre pessoas que não pertencem ao mesmo agregado)

#### **d) Centro de Atividades Ocupacionais – Proteção, Ocupação e Inclusão**

O Centro de Atividades Ocupacionais “Proteção, Ocupação e Inclusão” (CAO) é uma resposta social da AIPAR com a missão de proporcionar, às pessoas com deficiência, dos concelhos de Faro e limítrofes, atividades estritamente ocupacionais ou socialmente úteis, valorizando as suas capacidades, promovendo a inclusão social e melhorando a sua qualidade de vida e bem-estar.

O CAO tem capacidade para 24 clientes, sendo que apenas 22 são abrangidos pelo Acordo de Cooperação Típico com o Instituto de Segurança Social, IP/Centro de Faro.

O CAO celebrou o Acordo de Cooperação no dia três do mês de Outubro de 2019, resultado da aprovação da candidatura ao PROCOOP (Programa de Celebração ou Alargamento de Acordos de Cooperação para o Desenvolvimento de Respostas Sociais).

#### **Destinatários:**

Este CAO presta a serviços e desenvolve atividades a pessoas com deficiência grave, com idade igual ou superior a 16 anos, cujas capacidades não permitem, temporariamente ou permanentemente, o exercício de uma atividade produtiva, e a pessoas com deficiência cuja situação não se enquadre no âmbito no regime de emprego protegido, nos termos da respetiva legislação e careçam de apoios específicos.





## Intervenção com os Utentes

### Dados estatísticos:

Desde Janeiro de 2020, frequentaram o Centro de Atividades Ocupacionais – Proteção, Ocupação e Inclusão, um **total de doze clientes**, dos quais nove do sexo masculino e três do sexo feminino. Apenas cinco foram admitidos nesta resposta social, no ano em análise. No dia 30 de Dezembro de 2019 ocorreu a cessação do contrato de prestação de serviços celebrado com um dos clientes admitidos, por motivos económicos do agregado familiar. Destaca-se que o grupo etário em prevalência em 2020, correspondeu dos 18 - 19 anos, do sexo masculino.

Quadro n.º 9 – Idade e sexo dos clientes do CAO

Grupo etário	Nº de utentes que frequentaram o CAO em 2020		Nº de utentes que saíram do CAO em 2020	
	Sexo Masculino	Sexo Feminino	Sexo Masculino	Sexo Feminino
16-17	1	0	0	0
18-19	4	0	1	0
20-21	0	1	0	0
22-23	1	0	1	0
24-25	0	1	0	0
30-31	0	1	0	0
36-37	3	0	0	0

## Avaliação da Intervenção

Quadro nº10 - Dinâmica interna do Centro de Atividades Ocupacionais

Tipos de Atividade	Atividades desenvolvidas
Gestão e organização do serviço	Desenvolvimento dos processos chave relacionados com o CAO, bem como todos os procedimentos a eles inerentes. Identificação da documentação necessária para o funcionamento do CAO.
Organização do espaço	Foram equipados e decorados os espaços pertencentes ao CAO e de apoio à AIPAR (Quinta do Meload).
Divulgação e promoção do CAO	Divulgação da resposta na página de Website e no Facebook da instituição.
Admissão e acolhimento	<b>Foram realizadas 5 inscrições e todas foram admitidas. Não houve lista de espera.</b> Foram realizados programas de acolhimento e relatórios de acolhimento para todos os novos clientes, bem como actividades e dinâmicas de integração e acolhimento de cada cliente.





<b>Plano de Desenvolvimento Individual</b>	Foram realizadas avaliações das necessidades e potencialidades dos clientes. Realizaram-se PDI's com base nas expectativas e necessidades dos clientes que estão inseridos no CAO há 6 meses. Definiram-se, realizaram-se e registaram-se ações e objetivos concretizáveis. Todas as avaliações previstas para o ano de 2020, referentes aos PDI's, foram adiadas por um período de 3 meses, devido ao segundo encerramento do CAO durante o estado de emergência decretado pelo governo.
<b>Alimentação</b>	Foram realizadas ementas semanais de acordo com as necessidades dietéticas e nutricionais dos clientes. Os auxiliares apoiam e acompanham as refeições de acordo com as características de cada cliente. Foi sempre realizada a limpeza e arrumação do espaço de refeições.
<b>Administração terapêutica</b>	Os medicamentos de cada cliente são conservados e arrumados em espaço próprio no CAO. Foram realizados registo dos medicamentos tomados pelos clientes. Foram definidos impressos e regras relativas à toma da medicação no CAO.
<b>Transportes</b>	O transporte da maioria dos clientes são assegurados pelo AIPAR.
<b>Reuniões</b>	Foram realizadas em 2020, 28 reuniões com as famílias dos clientes do CAO. Foram realizadas 6 reuniões com a equipa do CAO e 10 reuniões com a equipa técnica do CAO e com a direção da AIPAR.

Em 2020, O Centro de Atividades Ocupacionais, desenvolveu atividades visando o acompanhamento dos clientes, o fortalecimento de competências pessoais, sociais e relacionais, com o objetivo de trabalhar competências transversais nos clientes, e de promover a sua autoestima, autonomia e/ou integração social, o CAO desenvolveu diversas atividades e projetos.

#### Quadro n.º 11 - Atividades desenvolvidas com os clientes

<b>Tipos de Atividade</b>	<b>Atividades desenvolvidas</b>
<b>Atividades Lúdico-Terapêuticas</b>	<b>Terapia Ocupacional</b> –Foram realizadas sessões de terapia ocupacional dirigidas pelo terapeuta e com o apoio das monitoras e dos auxiliares.
	<b>Atividade física e reabilitação</b> –Foram realizados diferentes exercícios físicos que promovem o bem estar físico e emocional de cada cliente, tendo em atenção as suas limitações.
	<b>Treino de Postura</b> –Foram realizados exercícios de movimentos de permissão e postura, nomeadamente mobilizações passivas, caminhadas e passeios.
	<b>Atividade Física adaptada</b> –Foram realizados exercícios de aquecimento, fortalecimento muscular, alongamentos, resistência física e relaxamento no ginásio da instituição e ao ar livre. Natação,
	<b>Exercícios com movimentos de precisão</b> –Foram realizados exercícios de encaixe, precisão e mobilidade.
<b>Atividades de desenvolvimento</b>	<b>Treino social</b> (interior e exterior da instituição e na comunidade)– Foram realizadas atividades na promoção da manutenção e da aquisição de capacidades sociais, no que foca a comunicação quotidiana, boas normas sociais e trato urbano que se deve promover nas diversas relações com outras pessoas.



<b>pessoal e social</b>	<b>Atelier de jogos</b> – Foram realizados momentos lúdicos, com participação em diferentes jogos de mesa, em equipa ou individualmente.
	<b>Expressão Plástica e massas moldáveis</b> – Foram realizadas atividades de expressão plástica, utilizando materiais próprios para a conclusão de um produto que agrade os executores e quem os orientou.
	<b>AVDI's(Atividades de Vida Diária Instrumentais)</b> – Foram realizadas atividades para a promoção da resolução de questões da vida diária instrumentais, tais como colocar e tirar a loiça da mesa, lavar a loiça, limpar a casa, arrumar utensílios, e acompanhamento aos serviços da comunidade por parte dos técnicos e auxiliares.
	<b>AVD's(Atividades de Vida Diária) / Atelier "o meu corpo"/ Cuidados com o corpo</b> – Foram realizadas atividades que promovem o ensino e adaptação das competências de vida diária, nomeadamente, da higiene diária, oral e corporal dos clientes, tais como desfazer da barba, cuidados com o cabelo, o vestir e despir, calçar, entre outras.
<b>Atividades estritamente ocupacionais</b>	<b>Atelier de doçaria e culinária</b> – Foram realizadas atividades de cariz gastronómico nas quais foram aplicadas técnicas de culinária, tais como: confeccionar uma refeição ou uma sobremesa. Foram também desenvolvidas receitas de diversos tipos, tendo em atenção o valor nutricional de cada alimento e criado um livro de receitas.
	<b>Atelier ervas aromáticas e medicinais</b> – Foram colhidas e empacotadas ervas aromáticas. Estas atividades desenvolveram-se na quinta da AIPAR e nas instalações do CAO.
	<b>Atelier de artes decorativas e de criatividade</b> – Foram realizadas atividades de exploração, aprendizagem e aprofundamento de variadas técnicas, tais como: desenho abstrato, pintura, trabalhos manuais, colagens e massas moldáveis.
	<b>Atelier de cestaria em jornal</b> – Foram criados cestos em jornal para o armazenamento de diversos materiais.
	<b>Atelier de poesia</b> – Foram realizadas sessões de audição e leitura de poesia.
	<b>Atelier de música</b> – Foram realizadas atividades de canto, dança e expressão musical. Foram criados alguns instrumentos musicais com materiais recicláveis.
	<b>Reciclagem de resíduos e restauro</b> – Foram realizadas atividades de exploração e aprendizagem através da transformação de "lixo" em objetos úteis. Procedeu-se à realização dos ecopontos do CAO, foram restaurados utensílios e reciclados diversos materiais.
	<b>Jardinagem e arranjos de espaços exteriores</b> – Foram realizadas a manutenção e a limpeza de espaços exteriores, promovendo o contacto com o ar livre e a participação em atividades no exterior. Estas atividades foram realizadas na quinta da AIPAR pelos clientes mais autónomos.
	<b>Atelier de TIC</b> – Foram realizadas atividades com o envolvimento de equipamento tecnológico e de informática, no combate à info-exclusão, tais como: pesquisa, de geografia, de navegação na internet e jogos digitais.
	<b>Atividades realizadas em espaços de apoio da AIPAR</b> – Foram realizadas inúmeras atividades na quinta do Meloal.
<b>Atividades sócio culturais</b>	Foram feitas deslocações a jardins, parques, biblioteca municipal e praia.





De um modo geral, todos os ateliers/atividades programadas foram realizadas com sucesso, porém, algumas não foram exequíveis, tais como: Hipoterapia, Atividades do IPDJ, Atividades de voluntariado, Atividades "Famílias unidas". Isto devido à situação pandémica pela qual estamos a passar e por não termos clientes com características adequadas a estas atividades.

### Apoios Financeiros

- Segurança Social, através do protocolo de cooperação estabelecido.
- Pagamento da mensalidade, de acordo com a tabela de participação.
- Apoio do Município de Loulé.

### Recursos

#### Recursos Humanos

Para cumprir com os objetivos definidos e conseguir torná-los exequíveis, a Associação contou com os recursos humanos abaixo indicados:

- Diretora Técnica
- Terapeuta Ocupacional
- Assistente Social
- Psicóloga
- Monitoras
- Auxiliares
- Cozinheira

A AIPAR encontra-se ainda em processo de seleção e contratação de novos profissionais para integrarem a equipa do CAO à medida que as vagas forem sendo ocupadas.

#### Equipa de Intervenção

A equipa do CAO é composta por uma equipa multidisciplinar, que assegurou os serviços e atividades desenvolvidas pelo mesmo.

No total a equipa contou com 9 elementos, entre diretora técnica, equipa técnica, cozinheira e trabalhadores auxiliares, quer a tempo parcial, quer a tempo inteiro.

#### Recursos Materiais

Tipo	Recursos Existentes
Equipamento para atividades e ateliers	Pincéis; tinta; cadernos; tesoura; colas; material sensorial; jornais e revistas; baldes; copos; lápis e canetas variadas; tapetes de yoga; acessórios e roupas; folhas de papel; livros; jogos de tabuleiro; x-atos; furador; linhas e lãs; retalhos de tecido; regador; sementes; utensílios de jardinagem; vasos; frascos; material de costura; chapéus; protetor solar; tocas; aventais; luvas; utensílios de cozinha; material de higienização; creme de massagem; marquês; bolas; cestos; cordas; giz; fatos de banho; chinelos e toalhas.





1007

Equipamento informático e tecnológico	Computadores; impressoras; telefones/telemóveis; ecrã tátil; coluna de música; rádio; cd's e router internet.
Equipamentos gerais	Refeitório; cozinha equipada; salas; escritório; ginásio/polidesportivo; espaço lúdico.

### Melhorias a implementar

O CAO, ao longo de 2021, pretende implementar as seguintes melhorias:

- Realizar mais atividades que vão ao encontro das necessidades e motivações dos clientes;
- Reformular instrumentos de avaliação e intervenção, bem como a criação de novos instrumentos de trabalho;
- Fortalecer o trabalho em equipa;
- Assegurar o serviço de transporte diário a todos os clientes que o careçam;
- Realizar formações na área de intervenção do CAO.

Podemos concluir que as atividades planeadas e desenvolvidas com os clientes do Centro de Atividades Ocupacionais foram executadas com sucesso na sua maioria, de acordo com o plano. Algumas não foram exequíveis, devido à situação pandémica pela qual estamos a passar e por não termos clientes com características adequadas a estas atividades.

É intenção do CAO continuar a promover e disponibilizar condições que contribuam para uma vida com qualidade através de diversos tipos de atividades, tais como: atividades socioculturais, lúdico-terapêuticas, estritamente ocupacionais e de desenvolvimento pessoal e social, de forma a:

- Desenvolver as suas capacidades, competências, valorização pessoal e autonomia, de modo que contribuam para a sua inclusão na comunidade, assim como no ambiente familiar;
- Estimular o desenvolvimento das capacidades remanescentes dos nossos clientes;
- Promover a participação ativa de todos os clientes e dos seus representantes legais no plano de desenvolvimento individual (PDI);
- Proporcionar atividades que visem manter o seu equilíbrio físico, emocional e social;
- Prestar cuidados de natureza psicossocial aos clientes e às suas famílias sempre que necessário;
- Promover e contribuir para a melhoria da qualidade de vida dos clientes e suas famílias.

### e) Programa de emergência alimentar

A Cantina Social surgiu no âmbito do Programa de Emergência Alimentar, promovido pelo Instituto de Segurança Social, I.P. Este programa teve o propósito e a preocupação de atuar nas situações mais vulneráveis em termos de carência alimentar, através de uma lógica de proximidade e maximização dos recursos já existentes.

Durante o ano em análise, houve a continuidade do protocolo de colaboração estabelecido e apoiadas as famílias diariamente com refeições. Até ao final do ano de 2020 foram servidas cerca de 16 425 refeições.



Também o Município de Faro disponibilizou apoios para reforçar o número de pessoas a receber uma refeição diária. Até ao final do ano de 2020 foram servidas cerca de 4630 refeições.

Foi aferida a satisfação dos clientes, no período previsto, tendo-se verificado que o grau de satisfação dos clientes da Cantina Social é muito bom e adequado às suas necessidades.

### 3.1.2. Desenvolver a área do apoio social à comunidade e família

#### a) Distribuição de Cabazes

A AIPAR continua a dar apoio a famílias carenciadas do concelho de Faro distribuindo cabazes alimentares, com o apoio Banco Alimentar e outros apoios pontuais de outras entidades.

#### b) Apoio de vestuário, mobiliários e outros bens

A AIPAR continuou, em 2020, a distribuir vestuário, calçado e mobiliário a famílias carenciadas, tanto através da sua resposta social CAFAP e CLDS 4G, como no âmbito da articulação com entidades parceiras que solicitaram esse tipo de apoio. Para esse efeito, esta associação pôde contar com donativos em géneros alimentares, vestuário, mobiliário e ações de colaboração de vários mecenas da comunidade, nomeadamente empreendimentos hoteleiros e outras empresas mas também de pessoas individuais que se dirigem à associação.

### 3.1.3. Candidaturas a Programas de Apoio

No sentido de, por um lado, se encontrar soluções para as necessidades sentidas quer pelos beneficiários das respostas sociais da Associação, e por outro, melhorar e inovar os serviços de sustentabilidade da AIPAR, considerou-se pertinente elaborar-se algumas candidaturas a programas nacionais na tentativa de trazer novos projetos e atividades à Associação.

Assim, ao longo de 2020, foram realizadas as seguintes candidaturas:

Quadro n.º 12

Resumo das candidaturas efetuadas

Candidatura/Medida	Entidade promotora	Objetivo	Resultado
Apoio ao Associativismo de Âmbito Social	Município de Faro	Apoio ao investimento, pela aquisição de uma vltura adaptada.	Aprovada
Adaptar Social +	Instituto de Segurança Social, I.P.	Aquisição de ERPI	Aprovada
Contratos Locais de Desenvolvimento Social (CLDS) 4G	Fundo Social Europeu e Instituto de Segurança Social, I.P. (CRESC 2020)	Trabalhar as competências de famílias com baixos rendimentos, com crianças e jovens, no sentido de diminuir a pobreza infantil	Aprovada





Pode dizer-se que a meta definida para a continuidade do funcionamento das respostas sociais foi satisfatoriamente alcançada.

Relativamente ao funcionamento das respostas sociais existentes continuaram a existir os acordos de cooperação com a Segurança Social e foram elaboradas candidaturas para a obtenção de financiamento visando o reforço do financiamento das mesmas.

## CONTRATO LOCAL DE DESENVOLVIMENTO SOCIAL – 4ª GERAÇÃO – CLDS 4G

A AIPAR – Associação de Proteção à Rapariga e à Família, enquanto Entidade Coordenadora Local de Parceria, viu aprovado, em junho de 2020, o CLDS – Contrato Local de Desenvolvimento Social, no âmbito do Programa CLDS 4G, tendo como Organismo Intermediário o Instituto da Segurança Social, I.P. e financiado pelo POISE – Programa Operacional Inclusão Social e Emprego.

Intitulado “Pegada Triangular”, este projeto iniciou a 6 de julho de 2020, tendo data de fim prevista a 05 de julho do ano de 2023. O Plano de ação integra-se no eixo II do programa: Intervenção Familiar e Parental. É constituído por 14 ações dirigidas, prioritariamente, aos agregados familiares de baixos rendimentos, com crianças

Tem como objetivo essencial, contribuir para a diminuição das desigualdades sociais, promovendo a capacidade de integração, inclusão e de acesso a informações, recursos e serviços de municípios que continuam a ter dificuldades em aceder a oportunidades que estão ao alcance de outras pessoas residentes no Concelho de Faro.

A equipa técnica é constituída por 3 elementos: uma Assistente Social, uma Socióloga e uma Economista.

Face à atual situação pandémica COVID 19, e a operacionalização das medidas destinadas a diminuir e mitigar os impactos desta pandemia na vida das famílias e das entidades existentes nos territórios, o nível de cumprimento de normas e de procedimentos se tornou mais exigente, dificultando a execução das diferentes atividades.

Foi necessária a reorganização da equipa técnica, em termos de horários e tarefas, metodologias de trabalho e organização de dossiers.

Esta reorganização pretendia garantir a segurança dos/as destinatários/as/as e dos trabalhadores face à pandemia COVID 19, com a readaptação do Plano de Ação e pedido de orientações e autorização para a execução das mesmas junto da autoridade local de saúde, conforme orientações do Organismo Intermediário.

Das 14 atividades que constituem o Plano de Ação: 13 financiadas e 1 não financiada, foram iniciadas 8 e adladas 5. Estas últimas podem, de acordo com a orientação n.º 2/2020 do Fundo Social Europeu, ser realizadas posteriormente dentro do período estipulado para a execução da operação. A atividade não financiada foi iniciada.

Em seguida, apresentamos as atividades executadas e respetivos resultados, referente ao ano de 2020 e que corresponde ao primeiro semestre de execução do projeto:



*Handwritten signature*

## Quadro n.º 13

## Atividades realizadas no âmbito do projeto Pegada Triangular - CLDS 4G Faro

Atividade	Descrição do previsto para a Atividade	Descrição do executado na atividade	Resultados
<p>1. Planeamento, execução e avaliação do projeto ao longo da intervenção</p>	<p>Atividade transversal a toda a intervenção de periodicidade regular.</p> <p>Organização do projeto, planeamento das atividades, apresentação do projeto às entidades e aos destinatários diretos, adaptação de espaços, execução e avaliação do projeto</p> <p>Contratação da equipa técnica</p> <p>Aquisição de equipamentos e materiais necessários para a realização das atividades</p> <p>Organizar e manter atualizados os processos contabilísticos e o processo técnico do CLDS 4G</p> <p>Participar nas reuniões dos parceiros e/ou CLAS para os quais o CLDS 4G é convidado</p>	<p>- Contratação, em janeiro do terceiro elemento da equipa técnica, com a celebração de contrato a termo certo, duração de 36 meses;</p> <p>- Articulação com o ISS, CLDS 4G sempre que necessário;</p> <p>- Preparação do dossier técnico e contabilístico;</p> <p>- Preparação de atividades (planos de sessão, guias de atividades);</p> <p>- Apresentação do projeto aprovado, em Junho, ao CLAS;</p> <p>- Reuniões da equipa técnica com a Direção da ECLP;</p> <p>- Reunião da equipa técnica com a contabilidade para informações gerais sobre a execução financeira</p> <p>- Aquisição de material, equipamento de acordo com as orientações da Direção;</p> <p>- Realização de contrato de locação de bens móveis;</p> <p>- Contactos (telefónicos e presenciais - reuniões) com entidades públicas e privadas do concelho de Faro para definição de formas de articulação para definição do projeto;</p> <p>- Readaptação do Plano de Ação e pedido de orientações e autorização para a execução das mesmas junto da autoridade local de saúde, conforme orientações do Organismo Intermediário</p> <p>- Reuniões com a Interfocutara Distrital do ISS, em que participaram os outros CLDS 4G do Algarve;</p> <p>- Reunião com a Sr.ª Ministra do Trabalho, Solidariedade e Segurança Social;</p> <p>- Participação em webinar's, nomeadamente, os promovidos pela Segurança Social referentes a várias áreas da Segurança Social Direta, e por outras entidades como a EAPN   Faro, na área da saúde Mental e a DECO - na área das finanças, no sentido de maximizar os conhecimentos para apoio às famílias, bem como para formação dos técnicos.</p>	<p>Foram realizadas diversas reuniões com as entidades parceiras e da comunidade com vista à preparação, divulgação e execução das atividades: Casa do Povo de Conceição de Faro, União de Freguesias da Conceição e Estoi, Molo Malta; GATO/RSI; DECO; Escola 1.º Ciclo da Conceição; Interfocutara Distrital; CLAS de Faro.</p> <p>1 relatório semestral que coincide com relatório anual de execução física e financeira;</p> <p>9 reuniões realizadas nos quais o CLDS 4G esteve presente. O CLDS 4G esteve presente em todas as reuniões.</p>



## Associação de Protecção à Rapariga e à Família

1002

Atividade	Descrição do previsto para a Atividade	Descrição do executado na atividade	Resultados
<p>1. Planeamento, execução e avaliação do projeto ao longo da intervenção</p> <p>.....</p> <p>Divulgação</p>	<p>Transversal a todo o projeto, assente em quatro domínios:</p> <p>A: Criação da imagem e identidade do projeto (logótipo)</p> <p>B: visibilidade - divulgação das atividades e dos produtos nas redes sociais e nas páginas Web dos parceiros; envio de informação regular para divulgação pelos meios de comunicação (por exemplo: agenda municipal) de outras entidades relevantes (Câmara Municipal de Faro, Juntas de Freguesias; entre outras);</p> <p>C: Comunicar - criação e dinamização dos perfis de facebook e instagam para o projeto, gerida pela equipa - ande será colocada informação, com a utilização de uma linguagem inclusiva e a utilização de estratégias para que pessoas com deficiência e incapacidade consigam aceder à informação, gerida pela equipa.</p> <p>D: relatórios semestrais para as entidades CLAS e ISS.</p>	<ul style="list-style-type: none"><li>- Apresentação do plano de ação no CLAS de Faro;</li><li>- Criação da página na rede social Facebook Pegada Triangular, em articulação com a Descomunal</li><li>- Criação de mailing list dos/as destinatários/as/os;</li><li>- Elaboração de cartazes sobre as diversas atividades executadas;</li><li>- Contactos (telefónicos, email e reuniões), com entidades públicas e privadas do concelho de Faro, a fim de apresentar o projeto em aprovação e definir-se formas de articulação, encaminhamento de destinatários/as e divulgação das atividades</li></ul>	<p>Criação da página de Facebook Pegada Triangular;</p> <p>Até 31 de dezembro de 2020, 379 pessoas viram as publicações;</p> <p>Elaborados cartazes para as atividades iniciadas e colocados post's no Facebook</p>
<p>2. Brincando - sessões de sensibilização competências pessoais, sociais e emocionais através de jogos temáticos</p>	<p>Treino de competências pessoais, sociais e emocionais através da realização de ações de sensibilização/informação e de atividades lúdico-recreativas nas áreas da educação para a saúde, género e cidadania, relações interpessoais, comunicação e direitos das crianças.</p> <p>As atividades, com uma periodicidade quinzenal, têm a duração de 2 horas/sessão. Será realizada durante a duração do projeto CLDS (36 meses), nos diferentes territórios</p>	<p>Esta atividade iniciou nas instalações da Sede da ECLP, com crianças do território do Bairro Presidente João Negrão Belo. Foram realizadas sete (7) sessões, nas quais foram trabalhadas as seguintes conteúdos: valorização de todas as partes do corpo; diferenciação anatómica de rapaz/ rapariga, homem/ mulher; Reconhecimento da importância da higiene corporal através da reflexão sobre os hábitos de higiene e a sua importância, do conhecimento das etapas/procedimentos que compõem o banho e dos cuidados básicos a ter com o corpo; Promoção de uma autoestima positiva através da análise das características individuais de cada um.</p> <p>Iniciou-se a temática da igualdade de género refletindo sobre a estrutura familiar de cada criança e o reconhecimento do valor das tarefas domésticas a fim de entendê-las como atividades coletivas.</p> <p>Esta atividade foi complementada com atividades promovidas pelas alunas das práticas do curso de Educação Social, ao nível da leitura e pintura bem como de sensibilização à música.</p>	<p>6 destinatários/as/as (3 são do sexo feminino e 3 do masculino, com idades compreendidas entre os 6 e os 11 anos), oriundas de famílias com baixos rendimentos económicos. São todas as crianças de nacionalidade portuguesa.</p> <p>7 sessões</p>





### Associação de Proteção à Rapariga e à Família

WDR

Atividade	Descrição do previsto para a Atividade	Descrição do executado na atividade	Resultados
3. Literacia Financeira	<p>Realização de ações de sensibilização/informação e lúdico-recreativas sobre Literacia Financeira com crianças com idades compreendidas entre os 6 e os 12 anos. As atividades, com uma periodicidade quinzenal, têm a duração de 1,5 horas/sessão.</p>	<p>Esta atividade iniciou nas instalações da Sede da ECLP, com crianças do território do Bairro Presidente João Negrao Belo. Foram realizadas três (3) sessões, em parceria com o Agrupamento de Escolas João de Deus. Ao longo destas sessões, nas quais se utilizaram metodologias lúdicas, foram trabalhadas as seguintes conteúdos: Valorização do dinheiro; Conhecimento de onde vem o dinheiro; Reconhecimento das notas e moedas do Euro; Conhecimento da União Europeia; Reconhecimento dos países aderentes à moeda única. Com a sua execução visamos a:</p> <ul style="list-style-type: none"><li>- Promoção de capacidades para lidar com as questões relacionadas com o dinheiro com uma maior consciência e responsabilidade;</li><li>- Compreensão da necessidade de se trabalhar para se ganhar dinheiro, assim como, a necessidade de destinar parte dos seus rendimentos para determinadas despesas, ou seja, percepção de que os recursos financeiros da família são limitados;</li><li>- Compreensão das diferentes fontes de rendimento;</li><li>- Compreensão através do jogo Monopoly que, para se fazer uma boa gestão do dinheiro, é necessário ter uma estratégia a longo prazo e de um planeamento correto, isto é, ou se satisfaz as suas necessidades a curto prazo (e desperdiça-se dinheiro com coisas desnecessárias) ou poupa-se para se alcançar objetivos globais;</li><li>- Compreensão da evolução dos meios financeiros disponíveis;</li><li>- Conhecimento das notas e moedas do Euro disponíveis para transação;</li><li>- Perceção da veracidade das notas;</li><li>- Conhecimento dos países aderentes à moeda única.</li></ul>	<p>6 destinatários/as/as (3 são do sexo feminino e 3 do masculino, com idades compreendidas entre os 6 e os 11 anos), oriundas de famílias com baixos rendimentos económicos. São todas as crianças de nacionalidade portuguesa.</p> <p>3 sessões</p>





## Associação de Proteção à Rapariga e à Família

*Handwritten signature*

Atividade	Descrição do previsto para a Atividade	Descrição do executado na atividade	Resultados
4. Centro de Recursos familiar	<p>Intervenção de proximidade, efetuada por uma equipa multidisciplinar, na área social (serviço social e sociologia) e economia com as famílias envolvendo prioritariamente, agregados familiares de baixos rendimentos com crianças. Este gabinete é previsto funcionar dois dias por semana, num total de 6h, nos espaços da União de freguesias de Conceição e Estoi.</p> <p>Este gabinete abrange três vertentes:</p> <p>(1) criação do gabinete, através de reuniões com entidades locais da Conceição de Faro para disponibilização de espaço;</p> <p>(2) realização de um serviço de informação e de apoio às famílias sobre direitos e deveres dos cidadãos, ao nível da proteção social, da saúde, da educação, entre outros;</p> <p>3) Apoio aos/às destinatários/as/ na resolução das necessidades através do acesso digital a serviços públicos (escolas, finanças, segurança social, saúde); realização de oficinas/cartas, preenchimento de formulários, etc) e divulgação dos serviços locais e dos recursos da comunidade.</p>	<p>Esta atividade iniciou a 17/08/2020, nas instalações da União de freguesias da Conceição e Estoi. É desenvolvida nas instalações da sede, na Conceição de Faro e da sua delegação, em Estoi.</p> <p>Os atendimentos são efetuados por marcação prévia, através dos contactos telefónicos disponíveis, do correio eletrónico (email). Em paralelo, foi criado um botão Marcar Agora, no Facebook.</p> <p>A equipa técnica tem cumprido em média seis (6) horas semanais. A partir de novembro de 2020, este atendimento foi estendido aos residentes no Bairro Presidente João Negrão Belo, e a outras famílias do concelho de Faro que nos procurassem.</p> <p>Foram efetuados atendimentos a destinatários/as, apoiando-os no acesso digital aos serviços públicos, entre os quais o Instituto de Registo Civil; IEPF online; Segurança Social Direta; site das Finanças; eportugal.gov.pt, entre outras. Foram encaminhados alguns destinatários/as indiretos para as entidades parceiras.</p> <p>Facultada resposta a diversas situações de carência de primeira necessidade como alimentação, vestuário e ainda mobilidade.</p> <p>Envolvidos 23 destinatários/as/os, sendo que 16 são do sexo feminino e 7 do masculino. A maioria tem idades compreendidas entre os 30 e os 39 anos e dos 40 aos 49 anos, com 5 destinatários/as/os respetivamente. 13 são destinatários/as/os diretos, famílias com crianças com baixos rendimentos económicos.</p>	<p>23 destinatários/as, dos quais 16 são destinatários diretos (famílias com crianças).</p> <p>Realizadas 105 horas de funcionamento do gabinete;</p>



## Associação de Proteção à Rapariga e à Família

1502,

Atividade	Descrição do previsto para a Atividade	Descrição do executado na atividade	Resultados
7. Coolsummer	<p>Dinamização de atividades lúdico-recreativas, para ocupação de tempos livres de jovens entre os 12 e os 18 anos, com deficiência e incapacidade, contribuindo para a sua integração social.</p> <p>Atividade a desenvolver, anualmente, durante o mês de agosto.</p>	<p>Teve início em agosto de 2020. Foi necessário, dividirmos o grupo de inscritos em dois (2), a fim de cumprir as diretrizes derivantes da situação pandémica COVID 19.</p> <p>Foram realizadas atividades de ocupação de tempos livres, que englobaram através do desenvolvimento de atividades desportivas e promotoras de estilos de vida saudáveis, culturais, artísticas assim como ações direcionadas para a educação para a saúde e cidadania, promovendo a convivência e o trabalho colaborativo.</p> <p>Proporcionara-se atividades de pintura, desenho, natação, higiene corporal e de culinária/doçaria.</p> <p>As atividades realizadas seguiram um programa de férias, desenhado pela equipa, adaptado consoante as necessidades dos jovens assim como as suas solicitações e indicações dos familiares. Foram executadas pela equipa técnica, uma monitora e uma auxiliar.</p> <p>Foi realizada num espaço pertencente à ECLP e teve apoio, ao nível do transporte, do Município de Faro, e da confecção das refeições por parte da equipa do Centro de Atividades Ocupacionais, resposta social da ECLP.</p>	<p>8 destinatários/as: 3 são do sexo feminino e 5 do masculino, com idades compreendidas entre os 12 e os 18 anos, têm deficiência e incapacidade leve a moderada, de famílias residentes no concelho de Faro.</p> <p>Envolvimento das entidades locais na organização da atividade: Agrupamento de Escolas Pinheiro e Rosa para encaminhamento e com a Câmara Municipal de Faro, que assegurou o transporte dos jovens.</p>



## Associação de Proteção à Rapariga e à Família

MPR,

Atividade 8. Sessões de Informação e sensibilização	Descrição do previsto para a Atividade Realização de ações de curta duração sobre temáticas inerentes à família com o objetivo de capacitar as famílias ao nível pessoal e parental através de implementação de estratégias que aumentem o reforço das relações sociais, tomada de decisões, resolução de situações de crise, da educação, qualificação e potenciem uma participação mais ativa na sociedade	Descrição do executado na atividade Feita uma sessão dirigida a pais/mães/encarregados de educação dedicado ao tema da alimentação saudável, nas instalações da Sede da APAR, dinamizada por uma estagiária do curso de Nutrição (Universidade do Algarve) em conjunto com a equipa do Centro de Apoio Familiar e de Aconselhamento Parental, resposta social da ECLP. Os/as destinatários/as tiveram a oportunidade de experimentar algumas das receitas saudáveis referidas na sessão e de levar para praticar em suas casas um miniguia com as receitas partilhadas pela dinamizadora. A sessão contou com animação infantil para que as mães pudessem participar.  Tendo em atenção os constrangimentos face à situação pandémica COVID 19 – redução do número de destinatários, foram colocadas publicações à página do projeto na rede social Facebook para efetuar publicações que permitissem alcançar destinatários e sensibilizar para temáticas inerentes ao quotidiano da sociedade e que afetam as famílias.	Resultados Envolvidas 4 destinatárias, com idades compreendidas entre os 28 e os 38 anos.
--	---	--	--





## Associação de Proteção à Rapariga e à Família

Atividade	Descrição do previsto para a Atividade	Descrição do executado na atividade	Resultados
11. Oficinas de ocupação de Tempos Livres (Pausas letivas)	<p>A atividade Oficinas de Ocupação de Tempos Livres - visa a ocupação de tempos livres através do desenvolvimento de atividades desportivas e promotoras de estilos de vida saudáveis, culturais, artísticas assim como ações direcionadas para a educação para a saúde, cidadania e literacia financeira, promovendo ainda convivência e o trabalho colaborativo.</p> <p>Estas atividades serão realizadas em espaços da AIPAR e da comunidade local</p> <p>Estão previstas serem realizadas nas pausas letivas - Páscoa, Verão e Natal.</p> <p>As atividades serão desenvolvidas de acordo com um programa de férias, delineado pela equipa técnica, e que será adaptado consoante o período da pausa letiva.</p>	<p>Esta atividade envolveu duas sub-atividades: Verão - entre 6 de julho e 11 de setembro de 2020</p> <p>Em cumprimento das orientações do Delegado de Saúde, redistribuiu-se o total previsto de destinatários/as por uma periodicidade quinzenal, tendo existido, cinco (5) grupos de destinatários/as, que frequentaram, as oficinas de ocupação de tempos livres para crianças e jovens</p> <p>Natal - entre 21 e 23 de dezembro de 2020.</p> <p>Participação de um único grupo de crianças/jovens.</p> <p>Foram proporcionadas atividades de natação, hábitos saudáveis com culinária e doçaria, pintura e escrita, jogos lúdicos, cinema, entre outros.</p> <p>Diarriamente foi trabalhada a questão da higiene corporal e oral.</p> <p>As refeições - almoço - foram confeccionadas pela equipa do Centro de Atividades Ocupacionais da ECLP.</p> <p>Em parceria com o Município de Faro foi possível assegurar o transporte para a deslocação dos/as destinatários/as.</p> <p>Ao longo da atividade houve articulação contínua com as famílias, tanto para informar da evolução das crianças, como para se tratarem ocorrências ou feito aconselhamento.</p> <p>Verificaram-se situações de carência económica, tendo sido duas famílias são atendidas posteriormente na atividade Centro de Recursos Familiar. Foi igualmente feita a articulação com o Centro de Apoio Familiar e de Aconselhamento Parental no caso das crianças cujas famílias são acompanhadas nesta resposta social.</p>	<p>46 destinatários/as: 24 são do sexo feminino e 22 são do masculino, revelando uma igualdade de género ao nível da participação.</p> <p>Idades compreendidas entre os 6 e os 13 anos, sendo que a maioria tem 10 anos.</p> <p>Destes destinatários/as, dois possuíam incapacidade e deficiência já avaliada.</p> <p>A maioria dos jovens (36) reside União de Freguesias de Faro (Sé e São Pedro) e sete (7) na União de Freguesias da CANCELIÇÃO e de ESTOI.</p>



## Associação de Proteção à Rapariga e à Família

2013

Atividade	Descrição do previsto para a Atividade	Descrição do executado na atividade	Resultados
<b>12. Oficinas de Expressão Artística</b>	<p>As ações de expressão artística, são dirigidas às crianças e aos/as jovens do concelho de Faro, a partir dos 6 anos e visam o desenvolvimento de competências no âmbito da igualdade de género e da inclusão da deficiência e incapacidade. Esta atividade, realizada pontualmente, terá as seguintes subatividades:</p> <p>A: dois workshops de expressão artística, a ver de acordo com os interesses dos jovens; que se apoie em materiais recicláveis, com a duração de 3 horas cada e que culminará numa exposição</p> <p>B: sessão de sensibilização/ 1.ª experiência na área da dança, por ano civil, com a duração de 1 hora em articulação com o Centro Comunitário Horta da Areia para a sensibilização da inclusão social</p> <p>C: realização de um espetáculo final que trabalhe a igualdade de género e a inclusão.</p>	<p>Foram realizadas duas iniciativas:</p> <ul style="list-style-type: none"><li>- Um workshop de expressão artística, dedicado ao tema da música com a construção de instrumentos musicais tendo com recurso a materiais reciclados; efetuada pela equipa técnica.</li><li>O tema foi decidido pelos participantes e incidiu na música, sendo que foram construídos instrumentos musicais com recurso a materiais recicláveis</li><li>- Uma experiência na área da dança, com recurso à dança-terapia, com o título Bio-dança, efetuada por uma estagiária do Programa de Erasmus.</li></ul> <p>Trabalhamos a partir da expressão corporal e da relação com as imagens. As sessões preveem a utilização de diversos recursos, como jogos, música, rítmo, histórias, teatro, objetos ou metáforas</p> <p>As atividades de Expressão Artística foram executadas pela equipa técnica e decorreram nas instalações da sede da ECLP, pela equipa técnica.</p>	<p>6 crianças - 3 são do sexo feminino e 3 do masculino, com idades compreendidas entre 6 e os 11 anos. São, na sua maioria, residentes no bairro João Negro Belo, pertencente à União de Freguesias de Faro (Sé e São Pedro)</p> <p>1 workshops de expressão artística</p> <p>1 sessão de dança</p>



## Associação de Proteção à Rapariga e à Família

Atividade	Descrição do previsto para a Atividade	Descrição do executado na atividade	Resultados
<b>14. Culturmix - atividades socioculturais realizadas no âmbito da dinamização da Rede Social</b>	<p>Esta atividade enquadra-se nas ações obrigatórias e não financiadas que deveriam constar no Plano de Ação.</p> <p>Engloba a realização e/ou participação em atividades socioculturais promovidas, anualmente, pelas várias entidades representadas no CLAS, tais como primavera literária e a comemoração do dia da criança, mercadinho social, o dia dos irmãos, a semana da mobilidade, entre outros, desenvolvidas em locais a definir pela entidade organizadora.</p> <p>Vizam dar a conhecer as instituições, divulgar as respostas e recursos sociais das entidades locais designadamente nos domínios do combate à pobreza e à exclusão social, entre as quais a divulgação do CLDS 4G, e estimular os laços culturais e sentimentos de pertença comunitária dos destinatários/as, apelando à criatividade e à partilha de habilidades sociais a fim de potenciar a inclusão social.</p>	<p>Participação mediante convite da EAPN   Faro, num evento integrado numa atividade dinamizada por esta entidade, em parceria com todos os CLDS do Algarve no âmbito da comemoração da semana da erradicação da pobreza.</p> <p>Na preparação do evento, foram realizadas contactos ao nível de troca de email's e de reuniões online, com a entidade promotora e as equipas dos CLDS.</p> <p>O evento realizado a 20 de outubro intitulado " Qual o impacto do COVID nas Crianças? o olhar dos CLDS", foi realizado online - plataforma Zoom, no qual se efetuou uma reflexão através de uma fotografia, sobre o impacto que a pandemia está a ter nas crianças, em particular nas que vivem situações de maior vulnerabilidade</p>	15 entidades do CLDS 4G do Algarve;  EAPN   Faro





## Recursos

Em 2020, estiveram afetos à operação intitulada Pegada Triangular os seguintes recursos:

**Quadro 14 – Recursos utilizados na execução da operação**

Recursos Humanos	Internos	Equipa Técnica (afetação a 100%); 1 Coordenador/a técnico/a; 1 técnico Superior Sociologia; 1 técnico Superior Economia. Direção da ECLP.
	Externos	Em regime de prestação de serviços (avença): Contabilista com avença  Em regime de voluntariado: 2 voluntárias da Bolsa de Voluntários da AIPAR para a atividade "Ocupação de Tempos Livres" – Pausa do Verão  Outras: Alunas da Universidade do Algarve, das áreas da Nutrição e de Educação Social. Estagiária na área da dança-terapia – Programa Erasmus.
Instalações, viaturas e equipamentos	Instalações	São utilizados os seguintes espaços para dinamização de atividades: Instalações da sede da AIPAR para a equipa técnica – preparação das atividades e planeamento. Instalações da sede da AIPAR para atividades presenciais quer com crianças, quer com adultos e para o Centro de Recursos Familiar. Instalações da AIPAR, no Sítio do Meioal (Conceição de Faro), para as atividades de Ocupação de Tempos Livres nas pausas letivas e para reuniões. Instalações da União de Freguesia da Conceição de Faro e Estoi, em ambas as localidades para a atividade Centro de Recursos Familiar.
	Viaturas	1 viatura através da locação de bens móveis (renting); Viaturas da ECLP.
	Equipamentos	3 computadores portáteis da AIPAR em amortização pelo CLDS 4G; 1 impressora da AIPAR em amortização pelo CLDS 4G; 3 telemóveis; Telefone; Vídeo projetor da ECLP; Router para internet da ECLP; Mobiliário de escritório da ECLP, para o gabinete de trabalho das técnicas (cadeiras, secretárias, material de escritório, armários, dossiers, disco externo) Equipamento e material da ECLP, para desenvolvimento das atividades nomeadamente, mesas, cadeiras, loiça, trampolim, piscina, bicicletas, fatos de banho, brinquedos, vestuário, roupões; produtos de higiene pessoal (oral e corporal), alimentos para as refeições (almoço e lanche), loiça, caixas herméticas, produtos de proteção, higienização e desinfecção, entre outros)

Fonte: Própria



*Handwritten signature*

## Execução Financeira

Em termos de execução financeira, foi aprovado um montante total elegível de 480.000,00€, tendo sido executados os seguintes valores, de acordo com as rubricas:

Rubrica 1 - Encargos com pessoal afeto à operação - 80 602,73€;

Rubrica 2 - Encargos diretos com a aquisição de bens e serviços, rendas, alugueres e amortizações - 1 752,31€;

Rubrica 3 - encargos gerais do projeto - 5 829,77€

Os valores apresentados perfazem uma taxa de execução financeira de 18,4%.

Face à atual situação pandémica COVID 19, e tendo em atenção as Guidelnes para as operações CLDS, foi imprescindível o reajustamento na calendarização, nas estratégias e metodologias para o desenvolvimento das atividades previstas na operação CLDS 4G, a fim de mitigar a insuficiente concretização de ações ou metas.

Muitas das atividades previstas tiveram de ser repensadas e reajustadas aos constrangimentos do tempo que vivemos, por forma diminuir os impactos negativos junto das famílias, nomeadamente as de baixo recursos económicos, do território de intervenção.

Ao longo deste primeiro semestre, os desafios têm sido muitos. Neste contexto, tanto a direção da ECLP como a Equipa Técnica têm vindo a desenvolver esforços para que o projeto se desenvolva com sucesso e cumpra a essência da sua missão.

Verificamos um maior envolvimento das entidades, para um trabalho de complementaridade, aproveitando as potencialidades de todos os envolvidos, de forma a potenciar cada vez mais o trabalho em rede e em parceria.

Cientes da complexidade do momento, pretendemos em 2021, aumentar o numero de destinatários participantes nas atividades e realizá-las, efetivamente, com as crianças, jovens e famílias em todos os territórios, num combate efetivo à pobreza infantil no Concelho de Faro.

## 3.2 Aposta na Qualidade enquadrada na norma 9001

Continuaram-se a aplicar procedimentos inerentes ao processo da qualidade: criação e uniformização de procedimentos nas diferentes respostas sociais, plano de emergência, cumprimento do plano HACCP, Plano de Formação, entre outros.

### 3.2.1. Plano de Formação

No sentido da valorização profissional desta equipa de trabalho, os funcionários frequentaram, ao longo de 2020, 9 ações de formação. A implementação do Plano de formação foi prejudicado pela pandemia COVID 19.



### 3.3. Fortalecer a imagem da Associação

Fortalecer a imagem e o nome institucional, é uma meta constante da AIPAR, junto da comunidade ao longo do país.

No decurso de 2020, esta meta foi alcançada, através da representação da Associação em eventos de interesse público, da realização parcerias com as entidades públicas e privadas e da procura de mecenas.

A fim de divulgar os serviços existentes na AIPAR e por outro lado, aumentar a notoriedade e reforçar o posicionamento da Associação, foi feito ao longo do ano, a gestão de conteúdos na página do Facebook, e da página WEB da AIPAR, através da publicação de conteúdos referentes à atividade das respostas sociais e dos serviços mais relevantes.

Efetou-se, ainda, no período respetivo, a divulgação da possibilidade de consignação do IRS à AIPAR, através da colocação da mensagem nas redes sociais e nas assinaturas do email da instituição.

Pretende continuar-se a apostar na divulgação das suas boas práticas através destes meios de comunicação.

Para reforçar a divulgação efetuada, junto da comunidade, a AIPAR envolveu-se nas seguintes atividades e/ou projetos.

Quadro n.º 15

#### Atividades de representação institucional, divulgação e marketing da Associação

Atividade	Calendarização	Descrição
Campanha Nacional do Banco Alimentar	Bianual (Maio e Dezembro)	Participação na Campanha Saco do Banco Alimentar, com o apoio dos voluntários e dos clientes das várias respostas sociais da AIPAR, quer na recolha de bens alimentares no Pingo Doce da Penha, em Faro.
Oferta de brinquedos, roupas e outros bens	Ao longo do ano	Articulação com outras entidades públicas e privadas, do concelho de Faro para oferta de brinquedos, roupas e outros bens necessários. Apoio social a famílias através de cabazes e de bens como vestuário, calçado, mobiliário e outros materiais para manutenção e melhoria das condições das casas.
Participação com os Padrinhos de Portugal	Ao longo do ano	Apadrinhamento de uma criança residente em Moçambique, através da Associação Padrinhos de Portugal, com o objetivo de sensibilizar as jovens acolhidas no CAT para a partilha e solidariedade.
Representação Institucional	Ocasional	A Presidente da Direção ou um representante por si designado, costuma estar presente nas reuniões regulares com várias entidades da comunidade, com as quais estabeleceu parceria: - Rede Social - Conselho Local de Ação Social de Faro (CLAS); - Rede Regional do Algarve de Apoio e Proteção a Vítimas de Tráfico de Seres Humanos (RRAAPVTSH); - Grupo de Apoio a Toxicodependentes de Faro – no âmbito de um projeto social
Novas Tecnologias	Ao longo do ano	- Página web da Associação - Facebook - No âmbito do projeto CLDS-4G – Facebook próprio (criado para o efeito)





*Handwritten signature or initials in the top right corner.*

### 3.4. Garantir as condições de sustentabilidade financeira da Associação

A AIPAR mantém a sua aposta no desenvolvimento de novas atividades e respostas que lhe permitam prosseguir com a sua meta de inovação e de sustentabilidade da Associação, continuando a esforçar-se para diminuir os custos gerais e aumentar as suas fontes de financiamento.

Nesta perspetiva continua a desenvolver as seguintes atividades:

#### A. Sistemas de Eficiência Energética e proteção ambiental

A AIPAR continua empenhada no seu trabalho de eficiência energética e de respeito pelo ambiente e que têm produzido resultados positivos:

- controlo nos gastos de água, luz e gás;
- utilização de ecopontos domésticos;
- reutilização de materiais;
- utilização de lâmpadas economizadoras;
- redução da taxa de utilização do elevador.
- reutilização de móveis, roupa, materiais diversos;
- combate ao desperdício alimentar.

**B. Venda de Energia Eléctrica** – continua a venda da energia produzida pelos painéis solares adquiridos em 2012.

**C. Serviço de refeições para eventos "Aromas, Cores e Sabores"** – É um dos serviços mais conhecidos da AIPAR e que muito tem contribuído para a divulgação da Associação, mas no ano de 2020 e considerando o estado de confinamento e distanciamento social existente, este serviço com a capacidade de gerir receitas para a Associação, não se realizou.

**D. Rentabilização da moradia adquirida na rua de Alportel, n.º 39** - Ao longo de 2020, a AIPAR continuou a rentabilizar este espaço, através do arrendamento habitacional de longa duração. Tendo sido realizadas as devidas manutenções do espaço.

**E. Utilização da quinta adquirida no Sítio do Meloal** – Foram plantadas amendoeiras no terreno existente no Meloal. É uma moradia com terreno que constitui-se como um espaço de complementaridade ao da sede, para efeitos de realização de atividades das várias respostas sociais e armazenamento de bens doados.

## 4. Apoios

### 4.1. Financeiros

- Segurança Social, através dos acordos de cooperação estabelecidas para as várias respostas sociais;
- Município de Faro, através da candidatura - Apoio ao Associativismo- que visa o apoio às Instituições de desenvolvimento social do Concelho;
- IEFP, Instituto de Emprego e Formação Profissional, para a integração de uma técnica na área do Serviço Social, através da Candidaturas à Medida de Estágios Profissionais na área do Serviço Social;
- Município de Loulé;



*Handwritten signature*

#### 4.2. Outros apoios financeiros: em produtos alimentares, mobiliário, vestuário

- Banco Alimentar contra a Fome, Algarve;
- Alun Cathacart e Debbie Simmos;
- Associação D. Pedro V;
- Claranet;
- QB Take Away;
- C&A Modas Portuga – Faro/Loulé;
- Marina Santos da Casa Bordadas e Linho – S.B. Alportel;
- Joel Tomé;
- ACCA;
- Rolegás – Rolear;
- Custom Meridien;
- Metalofarense;
- MAKRO – Cash & Carry;
- Paulo e Isabel Santos, Lda;
- IBERPAP, Lda;
- Modelo Continente Hipermercado, S.A;
- Pingo Doce da Penha;
- Aquamatic Algarve, Lda;
- SIC Esperança, Associação de Solidariedade;
- Livtc Portugal, Lda;
- SUGDENT Ltd;
- DAXALGAR Services Lda;
- Jardim de Infância da Mexilhoeira;
- Associação Ossónoba;
- Ray Kirby;
- Outros Mecenas e amigos

#### 4.3. No âmbito da oferta de serviços

- Estomatologista Joana Marques;
- Clínica Dentária e de Podologia Central de Faro;
- Centro Equinostrum;
- Célia Brito Cabeleireiros;
- Morena's Esteticista;
- Lucy – Cabeleireira – Alancil;



#### 4.4. Parcerias

Tal como em anos transatos, a AIPAR, articulou esforços e meios com as seguintes parcerias:

Parceria	Participação/cumprimento dos objetivos
Universidade do Algarve (UALG)	Dois estágios curriculares na área das Ciências da Educação e Formação, sob a orientação da Educadora Social do CAO
	Quatro estágios curriculares na área das Ciências da Educação e Formação, sob a orientação da Assistente Social e da Socióloga do CLDS-4G.
Universidade do Algarve (UALG)	Estágios curricular de Dietética e Nutrição, sob a orientação da Educadora Social do CAO
Instituto Politécnico de Beja	Estágios Curriculares na área de Serviço Social, um sob a Orientação da Assistente Social do CAT e outro pela Assistente Social do CAFAP.
Sociedade Portuguesa de Arte Terapia (SPAT)	Um estágio com sessões de Arte-Terapia em grupo, para as jovens do CAT
Universitat Autònoma de Barcelona	Um estágio de práticas académicas externas do Mástér en Danza Movimento Terapia, a realizar no CAT.
Associação para o Estudo e Conservação dos Oceanos (Dr. Ricardo Barradas)	Projeto CRESCER PELO MAR - Desenvolver atividades com jovens em idade escolar, integrados em instituições de acolhimento e/ou provenientes de comunidades piscatórias, no sentido de os capacitar para o desempenho de atividades de lazer, competição e profissionalizantes, sustentáveis e inovadoras, relacionadas com o mar, melhorando, ao mesmo tempo, as suas competências pessoais e qualificações técnico-profissionais para se adaptarem a contextos profissionais específicos.
MUNDO A SORRIR	Promoção de troca de serviços.





GATO	Colaboração no desenvolvimento do Projeto GAP - Gabinete Apoio Psicossocial.
Associação Oncológica do Algarve	Proporcionar às jovens experiências de interação social na comunidade.

## 5. Recursos

### 5.1. Recursos Humanos

Para cumprir com os objetivos definidos e conseguir torná-los exequíveis, em 2020, a Associação contou com os recursos humanos abaixo indicados.

**CAT** – 16 afectos a 100% + TOC em Avença + 2 docentes (1 através do Plano CASA, em horário completo; e 1 em regime de mobilidade estatutária do Ministério da Educação);

**CAFAP** – 3 funcionários afectos a 50%;

**APARTAMENTO DE AUTONOMIZAÇÃO** – 1 funcionário a 50%

**CAO** – 3 afectos a 50%; 4 com afectação a 100% e 1 afecto a 20%.

**CLDS 4G** – 3 afectos a 100%

1 Estágio profissional financiado pelo IEFP, medidas Estágio Profissional

### 5.1.2. Voluntários

A Associação contou ainda, como reforço nas suas atividades como **voluntários** que através das suas ações de civismo social prestaram apoio em áreas muito diversificadas:

- 1 voluntário em apoio jurídico geral;
- 1 voluntário no âmbito da terapia da fala, que tem dado apoio às famílias do CAFAP, aos clientes do CAO.
- 10 voluntários no apoio da realização de atividades, estudo, manutenção e decoração dos espaços, costura, etc.



## 5.2. Recursos Materiais

Quadro n.º 16 – Recursos materiais da AIPAR

Tipo	Recursos Existentes
Bens imóveis	- edifício onde funciona a sede da Associação, o CAT, o CAFAP e a Cantina Social - um apartamento onde funciona o Apartamento de Autonomização - uma moradia localizada na rua do Alportel - uma quinta com área rústica e área urbana ( Sifio do Meloal)
Equipamento de cozinha industrial	- frigoríficos - fogões - máquina de lavar loiça - utensílios vários (microondas, batedeira, varinha mágica, facas, ...)
Equipamento de lavandaria	- máquinas de lavar - máquinas de secar - tábuas e ferros de engomar - utensílios vários (cestos, caixas de arrumação, armários de arrumos, ...)
Equipamento informático e tecnológico	- computadores - impressoras - telefones - telemóveis - router internet - quadro digital interativo - coluna de música
Viaturas	- 2 carinhas de 9 lugares - 1 carinha de 2 lugares - 2 carros ligeiros de 5 lugares - 1 furgão - 1 carinha refrigerada
Equipamentos gerais	- de refeitório - de quartos - de salas - de escritório - desportivo - lúdico/pedagógico



## 6. Análise económica ou financeira

A apresentação do balancete e do relatório e contas, em anexo a este relatório, demonstram os resultados das contas da AIPAR em 2020.

## 7. Notas Finais

Em 2020 a AIPAR continuou a crescer ao nível da intervenção social. Em 2020 o projeto Pegada Triangular, no âmbito do Contratos Locais de Desenvolvimento Social de quarta Geração (CLDS 4G) permitirá aumentar o número de famílias apoiadas.

Destacamos o espírito de equipa dos funcionários que, diariamente, contactaram e trabalharam com os beneficiários e com as entidades privadas e públicas da comunidade; a parceria e colaboração com as instituições do CLAS outras entidades da comunidade; o esforço da direção para inovar ao nível da gestão mas também da qualidade das respostas sociais implementadas.

Cientes dos desafios e da complexidade do momento, a Direção espera que com o contributo de todos, a Instituição alcance os objetivos e desafios propostos, e contribua para responder às necessidades sociais da comunidade onde está inserida.

A AIPAR pretende, em 2021, de acordo com a missão e os seus valores institucionais, conseguir manter e melhorar o funcionamento das respostas sociais e projeto em funcionamento, nomeadamente:

- Centro de Acolhimento Temporário (CAT);
  - Centro de Apoio à Família e Aconselhamento Parental (CAFAP);
  - Apartamento de Autonomização;
  - Programa de Emergência Alimentar (Cantina Social);
  - Centro de Atividades Ocupacionais (CAO).
- Executar o projeto Pegada Triangular, no âmbito do Contratos Locais de Desenvolvimento Social de quarta Geração (CLDS 4G);
- Procurar formas de financiamento para alargar a rede de apoio a prestar à comunidade, apostando na candidatura à celebração de novos acordos de cooperação com a Segurança Social através do Programa de Celebração ou Alargamento de Acordos de Cooperação para o Desenvolvimento de Respostas Sociais (PROCOOP) para a revisão do número de vagas para o CAFAP;





- Garantir as condições de sustentabilidade, com a candidatura a programas municipais, a continuidade do uso do sistema de eficiência energética e energias renováveis, do serviço de refeições e arrendamento da moradia da Rua do Alpartel e de outros espaços de suporte à atividade da associação entre outros;
- Fortalecer a imagem da Associação assegurando a sua representatividade junto das entidades públicas e privadas da comunidade, através de um plano de comunicação e marketing;
- Manter a tónica na inovação, apostando no desenvolvimento e na realização de tarefas e atividades que contribuam para o reforço da AIPAR enquanto entidade de referência no concelho e no distrito de Faro.

Faro, 03 de Maio de 2021

Aprovado por:

Presidente da Direção

Presidente da Assembleia Geral



## ANEXOS



# RELATÓRIO DE CONTAS

## 2020



MEPs



AIPAR – Associação de proteção à rapariga e à família

Demonstrações Financeiros Individuais

Exercício 2020



## Índice

1 - Nota introdutória: .....	3
2 - Referencial contábilístico de preparação das demonstrações financeiras: .....	3
3. Principais políticas contábilísticas .....	5
4 - Caixa e depósitos bancários .....	11
5 - Ativos Tangíveis .....	11
6 - Propriedades de investimento .....	12
7 - Inventários .....	13
8 - Outras contas a receber .....	13
9 - Diferimentos .....	13
10 - Fundos patrimoniais .....	13
11 - Estado e outros entes públicos .....	14
12 - Outras contas a pagar .....	14
13 - Vendas e prestações de serviços .....	14
14 - Subsídios, doações e legados à exploração .....	15
15 - Custos das mercadorias vendidas e consumidas .....	15
16 - Fornecimentos e serviços externos .....	16
17 - Gastos com pessoal .....	16
18 - Outros rendimentos e ganhos .....	16
19 - Outros gastos e perdas .....	17
21 - Resultados financeiros .....	17
22 - Eventos subsequente .....	18
23 - Informações exigidas por diplomas legais .....	18

## Índice de anexos

- Demonstrações financeiras individuais para o exercício findo em 31 de Dezembro de 2020
- Balanço Individual em 31 de Dezembro de 2020
- Demonstração dos Resultados Individuais em 31 de Dezembro de 2020
- Demonstração de Resultados por Funções em 31 de Dezembro de 2020
- Demonstração dos Fluxos de Caixa Individuais em 31 de Dezembro de 2020

# AIPAR – Associação de proteção à rapariga e à família

## Anexo às demonstrações financeiras individuais para o exercício findo em 31 de dezembro de 2020

(Valores expressos em euros)

### 1 - Nota introdutória:

“AIPAR – Associação de proteção à rapariga e à família” doravante abreviadamente designado por AIPAR e ou Associação, é uma entidade sem fins lucrativos tendo iniciado a sua atividade em 2003/10/08 tem a sua sede na Rua Monsenhor Henrique Ferreira da Silva – Edifício Proteção à Rapariga, em Faro, tem por fim apoiar e promover a juventude, designadamente as raparigas, na Diocese de Faro, independentemente da sua condição social, situação económica, etnia, ou religião, especialmente as que se encontrem mais carecidas de auxílio, sejam vítimas de violência, maus tratos, abandono e, salvaguardá-las dos perigos a que podem ser expostas, propondo-se designadamente:

- a) Contribuir para o estudo dos problemas de inserção social que afetam os jovens, tomar medidas e promover iniciativas para os resolver;
- b) Cooperar com outras instituições que tenham o mesmo fim, ou fins complementares;
- c) Criar serviços e atividades sobre a sua direta orientação, nomeadamente: Lares, Centros de Abrigo e Acolhimento, Atividades de Tempos Livres, organizar encontros, reuniões, seminários e espaços de debate.
- d) Criar serviços e atividades sobre a sua direta orientação, nomeadamente: Lares, Centros de Abrigo e Acolhimento, Atividades de Tempos Livres, organizar encontros, reuniões, seminários e espaços de debate.

### 2 -Referencial contabilístico de preparação das demonstrações financeiras:

#### a) Referencial contabilístico

Em 2020 as Demonstrações Financeiras foram elaboradas no pressuposto da continuidade das operações a partir dos livros e registos contabilísticos da Entidade e de acordo com a Norma Contabilística e de Relato Financeiro para as Entidades do Sector Não Lucrativo (NCRF-ESNL) aprovado pelo Decreto-Lei n.º 36-A/2013 de 9 de março. No Anexo II do referido Decreto, refere que o Sistema de Normalização Contabilística para Entidades do Sector Não Lucrativos é composto por:

- Base para a Apresentação das Demonstrações Financeiras (BADF-ESNL);
- Modelos de Demonstrações Financeiras (MDF) – Portaria nº 105/2013 de 14 de março;
- Código de Contas (CC) – Portaria n.º 106/2013 de 14 de março;



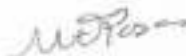

• NCRF-ESNL – Aviso n.º 6726-B/2013 de 14 de Março.

b) Pressuposto da continuidade

As demonstrações financeiras anexas foram preparadas no pressuposto da continuidade das operações, a partir dos livros e registos contabilísticos da Associação, mantidos de acordo com os princípios contabilísticos geralmente aceites em Portugal.

c) Regime do acréscimo

A Associação regista os seus rendimentos e gastos de acordo com o regime do acréscimo, pelo qual os rendimentos e ganhos são reconhecidos à medida que são gerados, independentemente do momento em que são recebidos ou pagos. As diferenças entre os montantes recebidos e pagos e os correspondentes rendimentos e gastos são registados nas rubricas de “Devedores e credores por acréscimos e diferimentos”.

d) Classificação dos ativos e passivos não correntes

Os ativos realizáveis e os passivos exigíveis a mais de um ano a contar da data da demonstração da posição financeira são classificados, respetivamente, como ativos e passivos não correntes. Adicionalmente, pela sua natureza, os ‘Impostos diferidos’ e as ‘Provisões’ são classificados como ativos e passivos não correntes.

e) Passivos contingentes

Os passivos contingentes não são reconhecidos no balanço, sendo os mesmos divulgados no anexo, a não ser que a possibilidade de uma saída de fundos afetando benefícios económicos futuros seja remota.

f) Passivos financeiros

Os passivos financeiros são classificados de acordo com a substância contratual independentemente da forma legal que assumam.

g) Eventos subsequentes

Os eventos após a data do balanço que proporcionem informação adicional sobre condições que existiam nessa data são refletidos nas demonstrações financeiras.

Caso existam eventos materialmente relevantes após a data do balanço, são divulgados no anexo às demonstrações financeiras.

h) Derrogação das disposições do SNC

Não existiram, no decorrer do exercício a que respeitam estas demonstrações financeiras, quaisquer casos excecionais que implicassem a derrogação de qualquer disposição prevista pelo SNC.

### 3. Principais políticas contabilísticas

As principais políticas de contabilidade aplicadas na elaboração das demonstrações financeiras são as que abaixo se descrevem. Estas políticas foram consistentemente aplicadas a todos os exercícios apresentados, salvo indicação em contrário.

#### 3.1. Moeda funcional e de apresentação

As demonstrações financeiras são apresentadas em euros. O euro é a moeda funcional e de apresentação.

As transações em moeda estrangeira são transpostas para a moeda funcional utilizando as taxas de câmbio prevalecentes à data da transação.

Os ganhos ou perdas cambiais resultantes dos pagamentos/recebimentos das transações bem como da conversão de taxa de câmbio à data de balanço dos ativos e passivos monetários, denominados em moeda estrangeira são reconhecidos na demonstração dos resultados na rubrica "Gastos de financiamento", se relacionados com empréstimos ou em "Outros gastos ou perdas operacionais", para todos os outros saldos/transações.

#### 3.2. Ativos fixos tangíveis

Os ativos fixos tangíveis de montante e natureza dos bens do património histórico, artístico e cultural, encontram-se registados ao custo de aquisição, deduzido das depreciações e das perdas por imparidade acumuladas.

As depreciações são calculadas, após o início de utilização dos bens, pelo método das quotas constantes em conformidade com o período de vida útil estimado para cada grupo de bens.

As taxas de depreciação utilizadas correspondem aos seguintes períodos de vida útil estimada:

	Anos de vida útil
Edifícios e outras construções	5 – 20
Equipamento básico	4 – 8
Equipamento de transporte	3 – 7
Ferramentas e utensílios	3 – 7
Equipamento administrativo	2 – 10
Outros ativos fixos tangíveis	1 – 4

As despesas com reparação e manutenção destes ativos são consideradas como gasto no período em que ocorrem.

Os activos fixos tangíveis em curso representam bens ainda em fase de construção/promoção, encontrando-se registados ao custo de aquisição deduzido de eventuais perdas por imparidade. Estes bens são depreciados a partir do momento em que os ativos subjacentes estejam concluídos ou em estado de uso.

As mais ou menos valias resultantes da venda ou abate de ativos fixos tangíveis são determinadas pela diferença entre o preço de venda e o valor líquido contabilístico na data de alienação/abate, sendo registadas na demonstração dos resultados nas rubricas "Outros rendimentos operacionais" ou "Outros gastos operacionais", consoante se trate de mais ou menos valias.

### 3.3. Propriedades de investimento

As propriedades de investimento compreendem essencialmente edifícios e outras construções detidos para auferir rendimento e/ou valorização do capital. Refira-se que estes bens não são utilizados na produção ou fornecimento de bens e serviços nem para fins administrativos ou para venda no decurso da atividade corrente dos negócios.

As propriedades de investimento são registadas pelo seu justo valor determinado por avaliação anual efetuada por entidade especializada independente. As variações no justo valor das propriedades de investimento são reconhecidas diretamente na demonstração dos resultados do período, na rubrica "Variação de valor das propriedades de investimento".

Os ativos promovidos e construídos qualificados como propriedades de investimento só passam a ser reconhecidos como tal após o início da sua utilização. Até terminar o período de construção ou promoção do ativo a qualificar como propriedade de investimento, esse ativo é registado pelo seu custo de aquisição ou produção na rubrica "Propriedades de investimento em desenvolvimento". No final do período de promoção e construção desse ativo a diferença entre o custo de construção e o justo valor nessa data é registada diretamente na demonstração dos resultados na rubrica "Variação de valor das propriedades de investimento".

Os custos incorridos com propriedades de investimento em utilização, nomeadamente manutenções, reparações, seguros e impostos sobre propriedades (imposto municipal sobre imóveis), são reconhecidos na demonstração dos resultados do período a que se referem.

As beneficiações relativamente às quais se estima que gerem benefícios económicos adicionais futuros são capitalizados na rubrica propriedades de investimento.

### 3.4. Investimentos financeiros

Os investimentos financeiros em empresas associadas nas quais a Associação tenha uma influência significativa ou onde exerce o controlo das mesmas através da participação nas decisões financeiras e operacionais - geralmente investimentos representando entre 20% a 50% do capital de uma empresa, são registados pelo método da equivalência patrimonial na rubrica "Investimentos financeiros em equivalência patrimonial".

De acordo com o método da equivalência patrimonial, as participações financeiras são registadas pelo seu custo de aquisição, ajustado pelo valor correspondente à participação da Associação nos resultados líquidos das empresas associadas e participadas, por contrapartida de ganhos ou perdas do exercício e pelos dividendos recebidos, líquido de perdas de imparidade acumuladas.

Qualquer excesso do custo de aquisição face ao valor dos capitais próprios na percentagem detida é considerado "Goodwill", sendo adicionado ao valor do balanço do investimento financeiro e a sua recuperação analisada anualmente como parte integrante do investimento financeiro, e caso a diferença seja negativa ("Badwill"), após reconfirmação do processo de valorização e caso este se mantenha na demonstração dos resultados.



É efetuada uma avaliação dos investimentos financeiros em empresas associadas ou participadas quando existem indícios de que o ativo possa estar em imparidade, sendo registada uma perda na demonstração dos resultados sempre que tal se confirme.

Quando a proporção da Associação nos prejuízos acumulados da empresa associada ou participadas excede o valor pelo qual o investimento se encontra registado, o investimento é reportado por valor nulo enquanto o capital próprio da empresa associada não for positivo, excepto quando a Empresa tenha assumido compromissos para com a empresa associada ou participada, registando nesses casos uma provisão na rubrica do passivo 'Provisões' para fazer face a essas obrigações.

Os ganhos não realizados em transações com empresas associadas são eliminados proporcionalmente ao interesse da Associação nas mesmas por contrapartida do investimento nessas entidades. As perdas não realizadas são similarmente eliminadas, mas somente até ao ponto em que a perda não evidencie que o ativo transferido esteja em situação de imparidade.

### 3.5. Imposto sobre o rendimento

A Associação encontra-se sujeita a Imposto sobre o Rendimento das Pessoas Coletivas (IRC) à taxa de 21 % sobre a matéria coletável. Ao valor de Coleta de IRC, bem como a tributação autónoma sobre os encargos e às taxas previstas no artigo 88º do Código do IRC. No apuramento da matéria coletável, à qual é aplicada a referida taxa de imposto, são adicionados e subtraídos ao resultado contabilístico os montantes não aceites fiscalmente. Esta diferença, entre resultado contabilístico e fiscal, pode ser de natureza temporária ou permanente.

De acordo com a legislação em vigor, as declarações fiscais estão sujeitas a revisão e correção por parte das autoridades fiscais durante um período de quatro anos (dez anos para a Segurança Social, até 2000, inclusive, e cinco anos a partir de 2001), excepto quando tenham havido prejuízos fiscais, ou estejam em curso inspeções, reclamações ou impugnações, casos estes em que, dependendo das circunstâncias, os prazos são alargados ou suspensos.

Assim, as declarações fiscais da Associação dos anos de 2015 a 2019 ainda poderão estar sujeitas a revisão.

### 3.6. Inventários

As mercadorias, matérias-primas subsidiárias e de consumo encontram-se valorizadas pelo custo corrente de aquisição, o qual é inferior ao custo de mercado, utilizando-se o custo médio ponderado como método de custeio. A quantia de inventários é reconhecida como gastos durante o exercício.

É registada uma imparidade para depreciação de inventários, a quantia de qualquer ajustamento de inventários é reconhecida como um gasto do período de acordo com o parágrafo 11.18 de NCRF\_ESNL.

A quantia de qualquer reversão de ajustamento que tenha sido reconhecida como uma redução na quantia de inventários reconhecida como gasto do período de acordo com o parágrafo 11.18 de NCRF\_ESNL.

As circunstâncias ou acontecimentos que conduziram à reversão de um ajustamento de inventários de acordo com o parágrafo 11.18 de NCRF\_ESNL.

A quantia escriturada de inventários pode ser dada como penhor de garantia a passivos.

### 3.7. Clientes e outros valores a receber

As contas de "Clientes" e "Outros valores a receber" não têm implícitos juros e são registadas pelo seu valor nominal diminuído de eventuais perdas de imparidade, reconhecidas nas rubricas "Perdas de imparidade acumuladas", para que as mesmas reflitam o seu valor realizável líquido.

### 3.8. Ativos financeiros detidos para negociação

Os ativos financeiros detidos para negociação são reconhecidos na data em que são substancialmente transferidos, os riscos e vantagens inerentes. São inicialmente registados pelo seu valor de aquisição, incluindo despesas de transação.

Após o reconhecimento inicial, os ativos financeiros disponíveis para venda são mensurados por referência ao seu valor de mercado à data do balanço, sem qualquer dedução relativa a custos da transação que possam vir a ocorrer até à sua venda. Os ganhos ou perdas provenientes de uma alteração no justo valor são registados no capital próprio, na rubrica "Reserva de justo valor" até o ativo ser vendido, recebido ou de qualquer forma alienado, ou nas situações em que se entende existir perda por imparidade, momento em que o ganho ou perda acumulada é registado(a) na demonstração dos resultados.

Os ativos financeiros disponíveis para venda em instrumentos de capital próprio que não têm preço de mercado cotado num mercado ativo e cujo justo valor não pode ser fiavelmente mensurado são denominados "Outros investimentos" e encontram-se mensurados pelo custo de aquisição deduzido de quaisquer perdas por imparidades acumuladas.

### 3.9. Ativos não correntes detidas para venda

Os investimentos disponíveis para venda consideram-se aqueles que não são enquadráveis nem como "investimentos mensurados ao justo valor" através de resultados nem como "investimentos detidos até à maturidade". Estes ativos são classificados como "ativos não correntes", exceto se houver intenção de os alienar num período inferior a 12 meses a contar da data de balanço.

Todas as compras e vendas destes investimentos são reconhecidas à data da assinatura dos respetivos contratos de compra e venda, independentemente da data de liquidação financeira.

Os investimentos são inicialmente registados pelo seu justo valor, que é considerado como sendo o valor pago incluindo despesas de transação, no caso de investimentos disponíveis para venda.

Após o reconhecimento inicial, os "investimentos mensurados ao justo valor através de resultados" e os "investimentos disponíveis para venda" são reavaliados pelos seus justos valores por referência ao seu valor de mercado à data do balanço (medido pela cotação ou valor de avaliação independente), sem qualquer dedução relativa a custos de transação que possam vir a ocorrer até à sua venda. Os investimentos que não sejam cotados e para os quais não seja possível estimar com fiabilidade o seu justo valor, são mantidos ao custo de aquisição deduzida de eventuais perdas por imparidade.

Os ganhos ou perdas provenientes de uma alteração no justo valor dos "investimentos disponíveis para venda" são registados no capital próprio, na rubrica "Reserva de justo valor" até o investimento ser vendido, recebido ou de qualquer forma alienado, ou até que o justo valor do investimento se situe abaixo do seu custo de aquisição e que tal corresponda a uma perda por imparidade, momento em que o ganho ou perda acumulada é registado(a) na demonstração de resultados.

### 3.10. Caixa e equivalentes de caixa

Esta rubrica inclui caixa, depósitos à ordem em bancos e outros investimentos de curto prazo de alta liquidez com maturidades até três meses. Os descobertos bancários são incluídos na rubrica "Financiamentos obtidos", expresso no "passivo corrente".

### 3.11. Fundos Patrimoniais

As quotas são classificadas em capital próprio.

Os custos diretamente atribuíveis à emissão de novas quotas são apresentados como uma dedução, líquida de impostos, ao valor recebido resultante desta emissão. Os custos diretamente imputáveis à emissão de novas quotas ou opções, ou para a aquisição de um negócio, são incluídos no custo de aquisição como parte do valor da compra.

### 3.12. Provisões

A Associação analisa de forma periódica eventuais obrigações que resultam de eventos passados e que devam ser objeto de reconhecimento ou divulgação. A subjetividade inerente à determinação da probabilidade e montante de recursos internos necessários para o pagamento das obrigações poderá conduzir a ajustamentos significativos, quer por variação dos pressupostos utilizados, quer pelo futuro reconhecimento de provisões anteriormente divulgadas como passivos contingentes.

### 3.13. Fornecedores e outras contas a pagar

As contas a pagar a fornecedores e outros credores, que não vencem juros, são registadas pelo seu valor nominal, que é substancialmente equivalente ao seu justo valor.

### 3.14. Financiamentos bancários

Os empréstimos são registados no passivo pelo valor nominal recebido líquido de comissões com a emissão desses empréstimos. Os encargos financeiros apurados de acordo com a taxa de juro efetiva são registados na demonstração dos resultados de acordo com o regime do acréscimo.

Os empréstimos são classificados como passivos correntes, a não ser que a Associação tenha o direito incondicional para diferir a liquidação do passivo por mais de 12 meses após a data de relato.



### 3.15. Rédito e regime do acréscimo

O rédito compreende o justo valor da contraprestação recebida ou a receber pela prestação de serviços decorrentes da atividade normal da Associação. O rédito é reconhecido líquido do imposto sobre o Valor Acrescentado (IVA), abatimentos e descontos.

A Associação reconhece rédito quando este pode ser razoavelmente mensurável, seja provável que a Associação obtenha benefícios económicos futuros, e os critérios específicos descritos a seguir se encontrem cumpridos. O montante do rédito não é considerado como razoavelmente mensurável até que todas as contingências relativas a uma venda estejam substancialmente resolvidas. A Associação baseia as suas estimativas em resultados históricos, considerando o tipo de cliente, a natureza da transação e a especificidade de cada acordo.

Os rendimentos são reconhecidos na data da prestação dos serviços.

Os juros recebidos são reconhecidos atendendo ao regime do acréscimo, tendo em consideração o montante em dívida e a taxa efetiva durante o período até à maturidade.

Os dividendos são reconhecidos na rubrica "Outros ganhos e perdas líquidos" quando existe o direito de os receber.

### 3.16. Reconhecimento do rédito em contratos de construção

A Associação reconhece os resultados das obras de acordo com o método da percentagem de acabamento, o qual é entendido como sendo a relação entre os custos incorridos em cada contrato até à data de balanço e a soma destes custos com os custos estimados para completar a obra. A avaliação do grau de acabamento de cada contrato é revista periodicamente tendo em consideração os indicadores mais recentes de produção.

### 3.17. Subsídios

Os subsídios do governo são reconhecidos ao seu justo valor, quando existe uma garantia suficiente de que o subsídio venha a ser recebido e de que a Associação cumpre com todas as condições para o receber.

Os subsídios atribuídos a fundo perdido para o financiamento de projetos de investigação e desenvolvimento estão registados em balanço na rubrica "Rendimentos a reconhecer" e são reconhecidos na demonstração dos resultados de cada exercício, proporcionalmente às depreciações dos ativos subsidiados.

Os subsídios à exploração destinam-se à cobertura de gastos, incorridos e registados, com o desenvolvimento de ações de formação profissional, sendo os mesmos reconhecidos em resultados à medida que os gastos são incorridos, independentemente do momento de recebimento do subsídio.



#### 4 – Caixa e depósitos bancários

Em 31 de Dezembro de 2020 e em 31 de Dezembro de 2019, o saldo de caixa e seus equivalentes, que inclui numerário e depósitos bancários, detalha-se como segue:

Descrição	31-12-2020	31-12-2019
Caixa	222,31	958,70
Depósitos Bancários	50.299,71	77.771,95
Outros depósitos bancários		
<b>Caixa e seus equivalentes</b>	<b>50.522,02</b>	<b>78.730,65</b>

#### 5 – Ativos Tangíveis

##### 5.1 – As demonstrações financeiras devem divulgar:

- a) Os critérios de mensuração usados para determinarem a quantia escriturada bruta;

Os ativos fixos tangíveis são inicialmente registados ao custo de aquisição, deduzido das respectivas depreciações acumuladas e perdas por imparidade, o qual inclui o custo de compra e quaisquer outros custos diretamente atribuíveis para os colocar na localização e condição necessária para funcionarem da forma pretendida.

No caso dos bens do Ativo Fixo Tangível atribuídos a título gratuito, os bens são mensurados ao justo valor, ao valor pelo qual se encontram segurados ou ao valor pelo qual figuravam na sua contabilidade. A quantia assim considerada corresponderá ao custo considerado para efeitos da mensuração no reconhecimento.

- b) Os métodos de depreciação usados;

As depreciações dos ativos fixos tangíveis são calculadas numa base sistemática segundo o método de linha reta.

As depreciações são calculadas, após o momento em que o bem se encontra em condições de ser utilizado, de acordo com o modelo da linha reta (quotas constantes), em conformidade com o período de vida útil estimado para cada grupo de bens.

- c) As vidas úteis ou as taxas de depreciação usadas:

Activos fixos tangíveis	Número de anos
Edifícios e outras construções	50
Equipamento básico	6
Equipamento de transporte	5
Equipamento administrativo	3 a 8
Outros ativos fixos tangíveis	4 a 8

d) A quantia escriturada bruta e a depreciação acumulada (agregada com perdas por imparidade acumuladas) no início e no fim do período de 2020:

Descrição	Início do Período		Fim do Período	
	Quantia escriturada bruta	Depreciações Acumuladas	Quantia escriturada bruta	Depreciações Acumuladas
<b>Ativos fixos tangíveis</b>				
- Terrenos e recursos naturais	114.051,64	0,00	114.051,64	0,00
- Edifícios e outras construções	1.002.254,11	198.793,85	1.002.254,11	236.454,83
- Equipamento básico	90.348,18	91.689,36	90.348,18	90.348,18
- Equipamento de transporte	127.745,45	75.674,44	166.745,44	110.902,72
- Equipamento administrativo	40.972,60	33.378,10	46.636,70	36.637,41
- Outros ativos fixos tangíveis	1.538,41	1.538,41	1.538,41	1.538,41
<b>Total</b>	<b>1.376.910,39</b>	<b>401.074,16</b>	<b>1.421.574,48</b>	<b>475.881,55</b>

Descrição	Início do Período		Fim do Período	
	Quantia escriturada bruta	Depreciações Acumuladas	Quantia escriturada bruta	Depreciações Acumuladas
<b>Investimentos em curso</b>				
<b>Ativos fixos tangíveis em curso</b>				
- Obras Quinta do Meloal	87.731,63	0,00	87.731,63	0,00
<b>Total</b>	<b>87.731,63</b>	<b>0,00</b>	<b>87.731,63</b>	<b>0,00</b>

e) Uma reconciliação da quantia escriturada no início e no fim do período que mostre as adições, as revalorizações, as amortizações, as perdas de imparidade e as suas reversões e outras alterações:

Descrição	Terrenos	Edifícios e outras construções	Equipamento básico	Equipamento de transporte	Equipamento administrativo	Outros ativos fixos tangíveis	Total
<b>Ativo Bruto</b>							
Saldo em 31 dezembro 2020	114.051,64 €	1.002.254,11 €	90.348,18 €	127.745,45 €	40.972,60 €	1.538,41 €	1.376.910,39 €
Adições				36.999,99 €	5.664,10 €		42.664,09 €
Disposições							
Revalorizações							
Transferências/Outros							
Amortizações							
Saldo em 31 dezembro 2020	114.051,64 €	1.002.254,11 €	90.348,18 €	166.745,44 €	46.636,70 €	1.538,41 €	1.421.574,48 €
<b>Depreciações e perdas imparidade acumuladas</b>							
Saldo em 31 dezembro 2020		217.624,34	92.358,21	92.488,30	33.695,06	1.538,41	427.697,32
Depreciações do período		18.830,49	0,00	17.745,57	1.608,17	0,00	38.184,23
Transferências/Outros			2.010,03		2.010,03		0,00
Amortizações							
Saldo em 31 dezembro 2020		236.454,83	92.358,18	110.233,87	37.308,26	1.538,41	475.881,55

## 6 – Propriedades de investimento

Não aplicável.



*MCP* →

**7 – Inventários**

Não aplicável.

**8 – Outras contas a receber**

Em 31 de Dezembro de 2020 e 2019 a rubrica “Outras contas a receber” tinha a seguinte composição:

	31 – Dez -2020		31 – Dez – 2019	
	Não corrente	Corrente	Não corrente	Corrente
Outros Devedores	236.016,46	237.975,04	0,00	1.767,82
Perdas por imparidade acumuladas	0,00	0,00		0,00
<b>Total</b>	<b>236.016,46</b>	<b>237.975,04</b>	<b>0,00</b>	<b>1.767,82</b>

**9 – Diferimentos**

Em 31 de Dezembro de 2020 e 2019 a rubrica “Diferimentos” tinha a seguinte composição:

	31 – Dez -2020	31 – Dez – 2019
<b>Diferimentos (Activo)</b>		
Seguros pagos antecipadamente	2.914,02	2.416,78
	<b>2.914,02</b>	<b>2.416,78</b>
<b>Diferimentos (Passivo)</b>		
Rendimentos a reconhecer	409.244,76	0,00
Outros rendimentos a reconhecer		
	<b>409.244,76</b>	<b>0,00</b>

**10 – Fundos patrimoniais**

Em 31 de Dezembro de 2020 e 2019 a rubrica “Fundos patrimoniais” apresentava os seguintes saldos

Descrição	Saldo em 01-Jan-2020	Aumentos	Diminuições	Saldo em 31-Dez-2020
Fundo social	1.596,15			1.596,15
Reservas estatutárias	475.231,94	11.285,36		486.517,30
Outras variações nos fundos patrimoniais	485.971,54		13.045,29	472.926,25
Resultados transitados	67.538,59		-27,22	67.511,37
Resultado Líquido Exercício	11.285,36	21.020,42	11.285,36	21.020,42
<b>Total</b>	<b>1.041.623,58</b>	<b>32.305,78</b>	<b>24.303,43</b>	<b>1.041.571,49</b>

### 11 – Estado e outros entes públicos

Em 31 de Dezembro de 2020 e 2019 a rubrica “Estado e outros entes públicos” tinha a seguinte composição:

	<u>31 – Dez - 2020</u>	<u>31 – Dez - 2019</u>
<b>Ativo</b>		
IVA Suportado		
Imposto sobre o valor acrescentado (IVA)	380,13	0
IVA 50% Reembolsos pedidos	1.289,85	1.270,25
<b>Total</b>	<b>1.669,98</b>	<b>1.270,25</b>
<b>Passivo</b>		
Imposto sobre o rend das pessoas singulares (IRS)	2.899,56	2.325,00
Imposto sobre o valor acrescentado (IVA)	469,25	1.981,69
Segurança Social	14.931,16	12.699,11
Fundos de compensação	135,73	179,53
<b>Total</b>	<b>18.435,70</b>	<b>17.185,33</b>

### 12 – Outras contas a pagar

Em 31 de Dezembro de 2020 e 2019 a rubrica “Outras contas a pagar” tinha a seguinte composição:

	<u>31 – Dez - 2020</u>		<u>31 – Dez - 2019</u>	
	<u>Não Corrente</u>	<u>Corrente</u>	<u>Não Corrente</u>	<u>Corrente</u>
Remunerações a pagar		53.411,19		54.546,05
Outros Credores		38.982,26		4.455,71
<b>Total</b>	<b>0,00</b>	<b>92.393,45</b>	<b>0,00</b>	<b>59.001,76</b>

### 13 – Vendas e prestações de serviços

As vendas e prestações de serviços nos períodos de 2020 e 2019 foram como segue:

	<u>31 – Dez - 2020</u>			<u>31 – Dez - 2019</u>		
	<u>Mercado Interno</u>	<u>Mercado Externo</u>	<u>Total</u>	<u>Mercado Interno</u>	<u>Mercado Externo</u>	<u>Total</u>
Vendas de Energia	5.491,33		5.491,33	5.774,07		5.774,07
Prestações de serviços	17.626,25		17.626,25	40.543,75		40.543,75
<b>Total</b>	<b>23.117,58</b>		<b>23.117,58</b>	<b>46.317,82</b>		<b>46.317,82</b>

**14 - Subsídios, doações e legados à exploração**

Os subsídios, doações e legados à exploração nos períodos de 2020 e 2019 foram como segue:

	<u>31 - Dez - 2020</u>	<u>31 - Dez - 2019</u>
<b>Inst. Segurança Social – Serviços Sociais</b>	482 785,53	428 470,89
<b>Outros subsídios / Doações</b>		
IEFP	1 954,87	3 908,52
<b>Orígrama OP Inclusão Soc. E Empregos</b>		
CLDS	74 098,52	0,00
<b>Subsídios de outras entidades</b>		
Camara municipal de faro	18 000,00	0,00
União de Freguesias de Faro	500,00	0,00
Câmara Municipal de Loulé	4 500,00	0,00
<b>Doações e heranças</b>		
Donativos de associações e particulares	5 805,21	20 462,75
Donativos em espécie	28 822,54	17 520,86
Donativos – Multas de processos	1 451,93	250,00
Donativos anónimos		0,00
Consignação de IRS	8 937,37	3 301,79
<b>Total</b>	<u>626 855,97</u>	<u>473 914,81</u>

**15 - Custos das mercadorias vendidas e consumidas**

A repartição dos custos das mercadorias nos períodos findos em 31 Dezembro de 2020 e 2019 foi a seguinte:

	<u>31 - Dez - 2020</u>			<u>31- Dez - 2019</u>		
	Matérias-primas subsidiárias e de consumo	Mercadorias	Total	Matérias-primas subsidiárias e de consumo	Mercadorias	Total
Saldo inicial (01/01)	0,00	0,00	0,00	0,00	0,00	0,00
Compras	39 290,47		39 290,47	51 703,34	0,00	51 703,34
Saldo final (31/12)				0,00	0,00	0,00
<b>Custo de vendas</b>	<u>39 290,47</u>		<u>39 290,47</u>	<u>52 727,28</u>	<u>0,00</u>	<u>52 727,28</u>



*Mélio* 

#### 16 – Fornecimentos e serviços externos

A repartição dos fornecimentos e serviços externos nos períodos findos em 31 de Dezembro de 2020 e 2019 foi a seguinte:

	<u>31 – Dez - 2020</u>	<u>31 – Dez - 2019</u>
Subcontratos		0,00
Serviços especializados	6.622,20	5.269,98
Vigilância e Segurança	357,87	676,50
Honorários	148,88	93,05
Conservação e reparação	20.191,25	12.172,39
Materiais	34.671,98	23.295,99
Energia e fluidos	27.849,76	27.569,55
Deslocações, estadas e transportes	2.208,99	5.152,45
Serviços diversos (*)		
Comunicação	7.262,35	7.548,62
Seguros	3.039,63	3.643,49
Contencioso e notariado	74,44	276,19
Limpeza, higiene e conforto	11.811,52	3.567,84
Outros serviços	215,25	3,98
<b>Total</b>	<b><u>114.454,12</u></b>	<b><u>89.270,03</u></b>

#### 17 – Gastos com pessoal

Em 31 de Dezembro de 2020 e 2019 a rubrica “Gastos com pessoal” tinha a seguinte composição:

	<u>31 – Dez - 2020</u>	<u>31 – Dez - 2019</u>
Remunerações dos órgãos sociais	0,00	0,00
Remunerações do pessoal	379.189,12	282.786,80
Encargos sobre remunerações	76.087,81	58.266,44
Seguros	3.429,58	3.705,68
Outros gastos com pessoal	904,03	2.267,17
<b>Total</b>	<b><u>459.610,54</u></b>	<b><u>347.026,09</u></b>
<b>Número de empregados</b>	<b>30</b>	<b>28</b>

#### 18 - Outros rendimentos e ganhos

Em 31 de Dezembro de 2020 e 2019 a rubrica “Outros rendimentos e ganhos” tinha a seguinte composição:

	<u>31 – Dez - 2020</u>	<u>31 – Dez - 2019</u>
Rendimentos suplementares	65,00	0,00
Descontos de pronto pagamento obtidos	0,00	0,00
Outros rendimentos e ganhos		
Rendas	14.050,00	11.725,00
Correcções Relativas Exercícios Anteriores	3.160,00	153,98
Restituição de Impostos		
Imputação Subsídios Investi	13.045,29	13.045,39
Outros não especificados		730,32
<b>Total</b>	<b><u>30.320,29</u></b>	<b><u>25.654,69</u></b>

### 19 - Outros gastos e perdas

Em 31 de Dezembro de 2020 e 2019 a rubrica "Outros gastos e perdas" tinha a seguinte composição:

	<u>31 - Dez - 2020</u>	<u>31 - Dez - 2019</u>
Impostos	372,48	518,63
Taxas	0,00	60,00
Correcções relativas a períodos anteriores	0,00	1.300,93
Donativos	580,00	580,00
Quotizações	338,12	280,76
Multas	0,00	0,00
Gratificações de estímulo a utentes	4.497,00	4.949,60
Pensão de orfandade/Bolsas estudo	1.792,40	2.144,50
<b>Total</b>	<b><u>7.580,00</u></b>	<b><u>9.834,42</u></b>

### 20 - Gastos de depreciações e amortizações

Em 31 de Dezembro de 2020 e 2019 a rubrica "Gastos de depreciações e de amortizações" tinha a seguinte composição:

	<u>31 - Dez - 2020</u>			<u>31 - Dez - 2019</u>		
	<u>Gastos</u>	<u>Reversões</u>	<u>Total</u>	<u>Gastos</u>	<u>Reversões</u>	<u>Total</u>
Ativos fixos tangíveis	38.184,23		38.184,23	36.623,16		36.623,16
Ativos intangíveis	0,00		0,00	0,00	0,00	0,00
<b>Total</b>	<b><u>38.184,23</u></b>		<b><u>38.184,23</u></b>	<b><u>36.623,16</u></b>	<b><u>0,00</u></b>	<b><u>36.623,16</u></b>

### 21 - Resultados financeiros

Em 31 de Dezembro de 2020 e 2019 a rubrica "Resultados financeiros" tinha a seguinte composição:

	<u>31 - Dez - 2020</u>	<u>31 - Dez - 2019</u>
<b>Juros e rendimentos similares obtidos</b>		
Juros obtidos	4,49	5,28
Total	<b>4,49</b>	<b>5,28</b>
<b>Juros e gastos similares suportados</b>		
Juros suportados	14,25	17,50
Outros gastos e perdas de financiamento	144,30	132,70
Total	<b>158,55</b>	<b>150,20</b>
<b>Resultados financeiros</b>	<b>-154,06</b>	<b>-144,92</b>

## 22 – Eventos subsequente

Não são conhecidos à data quaisquer eventos subsequentes, com impacto significativo nas Demonstrações Financeiras de 31 de Dezembro de 2020.

Após o encerramento do exercício, e até à elaboração do presente relatório, não se registaram outros factos susceptíveis de modificar a situação relevada nas contas, para efeitos do disposto na alínea b) do N.O. 5 do Artigo 66o do Código das Sociedades Comerciais.

Desde o surgimento do COVID-19 que a Prewsidente da AIPAR tem acompanhado em pormenor e com grande preocupação todos os desenvolvimentos relacionados com a pandemia de Covid-19, seguindo atentamente a posição das entidades competentes nomeadamente a OMS.

Considerando o nível de risco existente verifica-se não existir até ao momento impacto negativo no que respeita ao normal funcionamento da associação.

## 23 - Informações exigidas por diplomas legais

A Administração informa que a Associação não apresenta dívidas ao Estado em situação de mora, nos termos do Decreto-Lei 534/80, de 7 de Novembro.

Dando cumprimento ao estipulado no Decreto no 411/91, de 17 de Outubro, a Administração informa que a situação da Associação perante a Segurança Social se encontra regularizada, dentro dos prazos legalmente estipulados.

Não foram concedidas quaisquer autorizações nos termos do Artigo 397º do Código das Sociedades Comerciais, pelo que nada há a indicar para efeitos do n.º 2, alínea e) do Artigo 66º do Código das Sociedades Comerciais.

Faro 20 de Março de 2021

O CONTABILISTA CERTIFICADO



José da Silva Ginja  
CC 30509

O CONSELHO ADMINISTRATIVO/ADMINISTRAÇÃO





## Balço

CAPITAL PRÓPRIO E PASSIVO	NOTAS	EXERCÍCIOS	
		2020	2019
<b>Capital próprio</b>			
Capital subscrito		1.596,15	1.596,15
Ações (quotas) próprias			
Outros instrumentos de capital próprio			
Prémios de emissão			
Reservas legais			
Outras reservas		486.517,30	475.231,94
Resultados transitados		67.511,37	67.538,59
Excedentes de revalorização			
Ajustamentos / Outras variações no capital próprio		472.926,25	485.971,54
Resultado líquido do período		21.020,42	11.285,36
Interesses que não controlam			
<b>Total do capital próprio</b>		<b>1.049.571,49</b>	<b>1.041.623,58</b>
<b>Passivo</b>			
<b>Passivo não corrente</b>			
Provisões			
Financiamentos obtidos			
Responsabilidades por benefícios pós-emprego			
Passivos por impostos diferidos			
Outras dívidas a pagar			-0,50
			-0,50
<b>Passivo corrente</b>			
Fornecedores		220,81	2.138,25
Adiantamentos de clientes			
Estado e outros entes públicos		18.435,70	17.185,33
Financiamentos obtidos			
Outras dívidas a pagar		92.393,45	59.001,76
Diferimentos		409.244,76	
Passivos financeiros devidos para negociação			
Outros passivos financeiros			
Passivos não correntes devidos para venda			
<b>Total do passivo</b>		<b>520.294,72</b>	<b>78.325,34</b>
<b>Total do capital próprio e do passivo</b>		<b>520.294,72</b>	<b>78.324,84</b>
		<b>1.569.866,21</b>	<b>1.119.948,42</b>

Assinaturas:

Gerência / Administração



C.C.



**Balanço**

ACTIVO	NOTAS	EXERCÍCIOS	
		2020	2019
<b>Activo não corrente</b>			
Activos fixos tangíveis		1 033 424,56	1 026 944,70
Propriedades de investimento			
Goodwill			
Activos intangíveis			
Activos biológicos			
Participações financeiras - método da equivalência patrimonial			
Outros investimentos financeiros		4 898,51	3 529,35
Créditos a receber		236 016,46	
Activos por impostos diferidos			
		<b>1 274 339,53</b>	<b>1 030 474,05</b>
<b>Activo corrente</b>			
Inventários			
Activos biológicos			
Clientes		2 445,62	5 289,37
Estados e outros entes públicos		1 669,98	1 270,25
Capital subscrito e não realizado			
Outros créditos a receber		237 975,04	1 767,32
Diferimentos		2 914,02	2 416,78
Activos financeiros detidos para negociação			
Outros activos financeiros			
Activos não correntes detidos para venda			
Caixa e depósitos bancários		50 522,02	78 730,65
		<b>295 526,68</b>	<b>89 474,37</b>
<b>Total do activo</b>		<b>1 569 866,21</b>	<b>1 119 948,42</b>







## Demonstração dos Fluxos de Caixa

RUBRICAS	NOTAS	Exercícios	
		2020	2019
<b>Fluxos de caixa das actividades operacionais</b>			
Recebimentos de clientes	1	25 961,23	42 651,49
Pagamentos a fornecedores	2	- 184 280,06	- 130 780,34
Pagamentos ao pessoal	3	- 454 900,15	- 334 734,89
<b>Caixa gerada pelas operações</b>		<b>- 613 218,98</b>	<b>- 422 863,74</b>
Pagamento/recebimento do imposto sobre o rendimento	4		
Outros recebimentos/pagamentos	5		
<b>Fluxos de caixa das actividades operacionais (1)</b>		<b>- 613 218,98</b>	<b>- 422 863,74</b>
<b>Fluxos de caixa das actividades de investimento</b>			
<b>Pagamentos respeitantes a:</b>			
Activos fixos tangíveis	6	-46 674,12	
Activos intangíveis			
Investimentos financeiros	7	-1 369,16	- 678,72
Outros activos			
<b>Recebimentos provenientes de:</b>			
Activos fixos tangíveis			
Activos intangíveis			
Investimentos financeiros			
Outros activos			
Subsídios ao investimento	9	640 787,69	456 529,39
Juros e rendimentos similares	10	4,49	
Dividendos			
<b>Fluxos de caixa das actividades de investimento (2)</b>		<b>592 748,90</b>	<b>485 850,67</b>
<b>Fluxos de caixa das actividades de financiamento</b>			
<b>Recebimentos provenientes de:</b>			
Financiamentos obtidos			
Realizações de capital e de outros instrumentos de capital próprio			
Cobertura de prejuízos			
Doações			
Outras operações de financiamento			
<b>Pagamentos respeitantes a:</b>			
Financiamentos obtidos			
Juros e gastos similares	11	-7 738,55	-9 984,62
Dividendos			
Reduções de capital e de outros instrumentos de capital próprio			
Outras operações de financiamento			
<b>Fluxos de caixa das actividades de financiamento (3)</b>		<b>-7 738,55</b>	<b>-9 984,62</b>
<b>Variação de caixa e seus equivalentes (1+2+3)</b>		<b>-28 208,63</b>	<b>53 062,31</b>
Efeito das diferenças de câmbio			
Caixa e seus equivalentes no início do período		78 730,65	25 738,34
Caixa e seus equivalentes no fim do período		50 522,02	78 730,65

Assinaturas:

Gerência / Administração

C.C.

## AIPAR - ASSOCIAÇÃO DE PROTEÇÃO À RAPARIGA E À FAMÍLIA

Exercício: 2020

## BALANCETE ANALÍTICO

Dezembro

501650296

Conta	Designação	Débito Mês	Crédito Mês	Débito Acumulado	Crédito Acumulado	Saldo Devedor	Saldo Credor
11	CAIXA	3.023,99	3.683,58	48.936,92	48.714,61	222,31	0,00
111	Caixa Geral	3.023,99	3.683,58	48.936,92	48.714,61	222,31	0,00
12	DEPÓSITOS A ORDEM	105.426,16	112.202,94	1.100.182,71	1.049.883,00	50.299,71	0,00
121...	CAIXA GERAL DE DEPOSITOS	54.426,16	62.161,13	637.107,05	592.579,82	44.527,23	0,00
1211	Caixa Geral De Depositos	54.426,16	62.161,13	637.107,05	592.579,82	44.527,23	0,00
122...	MONTEPIO	51.000,00	50.041,81	463.075,66	457.303,18	5.772,48	0,00
1221	Montepio - Conta Nº 313.10.0027397	51.000,00	50.041,81	463.075,66	457.303,18	5.772,48	0,00
21	CLIENTES E UTENTES	14.241,80	12.369,67	104.026,01	101.580,39	2.548,92	103,30
211...	CLIENTES E UTENTES CIC	14.241,80	12.369,67	104.026,01	101.580,39	2.548,92	103,30
2111...	CLIENTES GERAIS	14.241,80	12.369,67	104.026,01	101.580,39	2.548,92	103,30
2111004	Edp - Paines Fotovoltaicos	801,55	801,55	6.754,32	6.754,32	0,00	0,00
2111012	Município De Loulé	4.500,00	4.500,00	7.642,65	7.642,65	0,00	0,00
2111015	Município De Faro	0,00	0,00	27.660,50	27.660,50	0,00	0,00
2111016	Debates E Discursos, Lda	0,00	0,00	9,99	0,00	9,99	0,00
2111020	Teatro Municipal De Faro	0,00	0,00	2.952,00	2.952,00	0,00	0,00
2111035	Ambilam	0,00	0,00	0,63	0,00	0,63	0,00
2111046	Custom Meridian Unip Lda	0,00	0,00	3.462,62	3.462,62	0,00	0,00
2111047	Jair Ferreira E Ana Marques, Lda	2.675,00	2.675,00	4.820,00	4.820,00	0,00	0,00
2111048	DAXALGAR SERVICES LDA	875,00	875,00	875,00	875,00	0,00	0,00
2111049	Daniela Ferreira	120,00	0,00	120,00	0,00	120,00	0,00
2111051	Rafael Barbosa Pessoa	350,00	350,00	3.850,00	3.850,00	0,00	0,00
2111062	Vanderley Araujo Samaceno	400,00	0,00	4.400,00	4.000,00	400,00	0,00
2111069	DAYANE FERREIRA LIMA	350,00	350,00	4.200,00	4.200,00	0,00	0,00
2111071	LEONARDO FILIPE FERNANDES LEZINHO	111,65	111,65	908,91	908,92	0,00	0,01
2111072	ROLEAR AUTOM ESTU	0,00	0,00	535,21	535,21	0,00	0,00
2111073	SERGIO MIGUEL NUNES DIAS	34,35	34,35	631,34	631,34	0,00	0,00
2111074	ANA MARGARIDA GAUDENCIO	0,00	103,29	1.168,46	1.271,75	0,00	103,29
2111075	SAMUEL CHASTRE DA COSTA JARA	24,17	24,17	516,23	516,23	0,00	0,00
2111076	SERVIÇOS DE SAUDE E BEM ESTAR LDA	0,00	0,00	800,00	800,00	0,00	0,00
2111077	SONIA ISABEL DOMINGOS DA PALMA	0,00	0,00	400,00	400,00	0,00	0,00
2111078	METALOFARENSE	0,00	0,00	285,24	285,24	0,00	0,00
2111079	TELMA MUNIZ GOMES	0,00	0,00	700,00	700,00	0,00	0,00
2111080	ANDRE FERNANDES QUEIMADO	132,85	132,85	1.457,03	1.000,04	426,99	0,00
2111081	PAULO E ISABEL SANTOS LDA	0,00	0,00	17.839,97	17.839,67	0,00	0,00
2111082	União de freguesias de Faro (Se e S	0,00	0,00	500,00	500,00	0,00	0,00
2111083	Ines Filipa Fernandes Duarte Fonseca	192,64	192,64	1.348,48	1.348,48	0,00	0,00
2111084	David Andre Viegas Serafim	46,25	46,25	323,75	323,75	0,00	0,00
2111085	BERPAP LDA	0,00	0,00	1.000,00	1.000,00	0,00	0,00
2111086	Rayanae Vieira Martins	9,14	9,14	45,70	36,56	9,14	0,00
2111087	MODELO CONTINENTE	0,00	0,00	50,00	0,00	50,00	0,00
2111088	Aquamatic Algarve Lda	0,00	0,00	500,00	500,00	0,00	0,00
2111089	Rafael de Sousa Candeias	63,78	63,78	198,42	198,42	0,00	0,00
2111090	Angelica Amaral da Silva	0,00	0,00	500,00	500,00	0,00	0,00
2111091	Defini Loja do Futebol Unip Lda	0,00	0,00	500,00	500,00	0,00	0,00

## AIPAR - ASSOCIAÇÃO DE PROTEÇÃO À RAPARIGA E À FAMÍLIA

Exercício: 2020

## BALANCETE ANALÍTICO

Dezembro

501650298

Conta	Designação	Debito Mês	Credito Mês	Debito Acumulado	Credito Acumulado	Saldo Devedor	Saldo Credor
2111092	Railanny Abreu Matos	600.00	600.00	900.00	900.00	0.00	0.00
2111093	SIC ESPERANÇA - ASSOCIAÇÃO DE SOLID	0.00	0.00	96.84	96.84	0.00	0.00
2111094	Andre Filipe Martins Damaso	0.00	0.00	45.75	45.75	0.00	0.00
2111095	MY CHOICE PT	435.42	0.00	435.42	0.00	435.42	0.00
2111096	LIVTC PORTUGAL LDA	300.00	300.00	300.00	300.00	0.00	0.00
2111097	JOEL SOUSA TOME	200.00	200.00	200.00	200.00	0.00	0.00
2111098	ASSOC SOLID CRIANÇ CARENC ALG	500.00	0.00	500.00	500.00	0.00	0.00
2111999	Clients Diversos	1.520.00	1.000.00	4.391.65	3.294.90	1.096.75	0.00
<b>22</b>	<b>FORNECEDORES</b>	<b>3.867.74</b>	<b>4.086.65</b>	<b>76.480.83</b>	<b>76.701.64</b>	<b>0.10</b>	<b>220.91</b>
<u>221</u>	<u>FORNECEDORES C/C</u>	<u>3.867.74</u>	<u>4.086.65</u>	<u>76.480.83</u>	<u>76.701.64</u>	<u>0.10</u>	<u>220.91</u>
<u>2211</u>	<u>FORNECEDORES GERAIS</u>	<u>3.867.74</u>	<u>4.086.65</u>	<u>76.480.83</u>	<u>76.701.64</u>	<u>0.10</u>	<u>220.91</u>
2211002	PAPELPACK - EQUIP E PROD HIG LDA	394.27	499.52	3.104.87	3.210.13	0.00	105.26
2211004	Isilda Maria Farsdeira	0.00	0.00	86.25	86.25	0.00	0.00
2211007	Geigerne-com Prod Alim.	409.51	523.16	3.309.21	3.422.86	0.00	113.65
2211012	Polargel	74.39	74.39	673.83	675.83	0.00	2.00
2211014	Pingo Doce-dist. Alimentar,sa	1.145.98	1.145.98	21.441.39	21.441.39	0.00	0.00
2211015	Lidl	36.06	36.06	769.28	769.28	0.00	0.00
2211016	Modelo Continente Hip.,sa	0.00	0.00	195.49	195.49	0.00	0.00
2211017	Staples Portugal-equip.escr. Sa	52.47	52.47	923.87	923.87	0.00	0.00
2211019	Ido Alberto Silva Ribeiro	518.26	518.26	9.095.10	9.095.00	0.10	0.00
2211020	Meigal Alimentação,sa	0.00	0.00	71.12	71.12	0.00	0.00
2211026	Maxmat Sa	5.07	5.07	1.317.20	1.317.20	0.00	0.00
2211027	Auchan Portugal Sa	280.16	280.16	3.958.98	3.958.98	0.00	0.00
2211028	Dia Portugal	0.00	0.00	4.48	4.48	0.00	0.00
2211029	Mc Donalds Sa	0.00	0.00	15.55	15.55	0.00	0.00
2211031	Petrovalves Sa (repsol)	28.20	28.20	294.05	294.05	0.00	0.00
2211032	Aki- Bricolis Sa	24.26	24.26	475.69	475.69	0.00	0.00
2211042	Simotics Lda	61.50	61.50	61.50	61.50	0.00	0.00
2211043	Decathlon	0.00	0.00	337.70	337.70	0.00	0.00
2211047	Fala Simples Unip Lda	0.00	0.00	82.80	82.80	0.00	0.00
2211048	Marta Sancho Clinica Dentaria	0.00	0.00	130.00	130.00	0.00	0.00
2211049	Viscopia Lda	0.00	0.00	280.00	280.00	0.00	0.00
2211053	Exaclean Lda	162.42	162.42	2.210.12	2.210.12	0.00	0.00
2211055	Farmacia Almeida	0.00	0.00	118.39	118.39	0.00	0.00
2211056	Farmacia Baptista	0.00	0.00	31.65	31.65	0.00	0.00
2211057	Farmacia Da Perha	18.38	18.38	704.74	704.74	0.00	0.00
2211058	Algaralhos Supermercados	0.00	0.00	33.79	33.79	0.00	0.00
2211061	Farmacia Amoreira	0.00	0.00	62.37	62.37	0.00	0.00
2211062	Farmacia Crespo Santos	0.00	0.00	1.556.68	1.556.68	0.00	0.00
2211063	Aldi - Supermercados	0.00	0.00	10.16	10.16	0.00	0.00
2211066	M. DELIV ALGARVE, LDA	205.81	205.81	3.180.12	3.180.12	0.00	0.00
2211067	REDIDACTICA	0.00	0.00	1.574.40	1.574.40	0.00	0.00
2211068	MAKRO	0.00	0.00	1.619.32	1.619.32	0.00	0.00
2211069	PHARMACONTINENTE	450.00	450.00	480.78	480.78	0.00	0.00
2211070	MANUEL SIMAO SILVESTRE	0.00	0.00	59.90	59.90	0.00	0.00
2211071	TECNOCOLOR TECNOL B	0.00	0.00	139.68	139.68	0.00	0.00
2211072	SATISFAÇÃO - RESTAURAÇÃO RAPIDA SA	0.00	0.00	74.85	74.85	0.00	0.00



## AIPAR - ASSOCIAÇÃO DE PROTEÇÃO À RAPARIGA E À FAMÍLIA

Exercício: 2020

## BALANCETE ANALÍTICO

Dezembro

501650296

Conta	Designação	Debito Mês	Crédito Mês	Debito Acumulado	Crédito Acumulado	Saldo Devedor	Saldo Credor
2211073	IKEA PORTUGAL	0,00	0,00	102,95	102,95	0,00	0,00
2211074	MAREC ESPAÇO CASA SA	0,00	0,00	27,70	27,70	0,00	0,00
2211075	JUNTA NACIONAL DA ACISJF	0,00	0,00	25,00	25,00	0,00	0,00
2211076	PAULO E ISABEL SANTOS LDA	0,00	0,00	17.839,87	17.839,87	0,00	0,00
<b>23</b>	<b>PESSOAL</b>	<b>39.491,06</b>	<b>39.481,06</b>	<b>314.116,10</b>	<b>314.715,29</b>	<b>0,00</b>	<b>699,19</b>
<b>231</b>	<b>REMUNERAÇÕES A PAGAR</b>	<b>39.491,06</b>	<b>39.481,06</b>	<b>314.116,10</b>	<b>314.715,29</b>	<b>0,00</b>	<b>699,19</b>
2312	Pessoal	39.491,06	39.481,06	314.116,10	314.715,29	0,00	699,19
<b>24</b>	<b>SECTOR PUBLICO ADMINISTRATIVO</b>	<b>11.428,73</b>	<b>19.552,24</b>	<b>149.985,59</b>	<b>166.751,31</b>	<b>1.669,98</b>	<b>18.435,70</b>
<b>242</b>	<b>RETENÇÃO DE IMPOSTOS SI RENDIMENTO</b>	<b>1.730,13</b>	<b>2.899,56</b>	<b>24.586,84</b>	<b>27.486,40</b>	<b>0,00</b>	<b>2.899,56</b>
2421	Trabalho Dependentes	1.715,00	2.892,00	24.549,00	27.441,00	0,00	2.892,00
2422	Trabalho Independente	15,13	7,56	37,84	45,40	0,00	7,56
<b>243</b>	<b>IMPOSTO SOBRE VALOR ACRESCENTADO(V</b>	<b>1.448,04</b>	<b>1.549,93</b>	<b>11.751,53</b>	<b>10.550,80</b>	<b>1.869,98</b>	<b>469,25</b>
<b>2432</b>	<b>IVA - DEDUTIVEL</b>	<b>0,00</b>	<b>0,00</b>	<b>47,54</b>	<b>47,54</b>	<b>0,00</b>	<b>0,00</b>
<b>24321</b>	<b>EXISTENCIAS</b>	<b>0,00</b>	<b>0,00</b>	<b>44,91</b>	<b>44,91</b>	<b>0,00</b>	<b>0,00</b>
<b>243211</b>	<b>MERCADO NACIONAL</b>	<b>0,00</b>	<b>0,00</b>	<b>44,91</b>	<b>44,91</b>	<b>0,00</b>	<b>0,00</b>
2432111	Existencias Mn - Tr	0,00	0,00	12,54	12,54	0,00	0,00
2432112	Existencias Mn - Ti	0,00	0,00	0,26	0,26	0,00	0,00
2432113	Existencias Mn - Tn	0,00	0,00	32,11	32,11	0,00	0,00
<b>24323</b>	<b>OUTROS BENS E SERVIÇOS</b>	<b>0,00</b>	<b>0,00</b>	<b>2,63</b>	<b>2,63</b>	<b>0,00</b>	<b>0,00</b>
<b>243231</b>	<b>MERCADO NACIONAL</b>	<b>0,00</b>	<b>0,00</b>	<b>2,63</b>	<b>2,63</b>	<b>0,00</b>	<b>0,00</b>
2432313	Out. Bens E Sev. Mn - Tn	0,00	0,00	2,63	2,63	0,00	0,00
<b>2433</b>	<b>IVA - LIQUIDADO</b>	<b>469,25</b>	<b>231,30</b>	<b>2.012,56</b>	<b>2.012,56</b>	<b>0,00</b>	<b>0,00</b>
<b>24331</b>	<b>OPERAÇÕES GERAIS</b>	<b>469,25</b>	<b>231,30</b>	<b>2.012,56</b>	<b>2.012,56</b>	<b>0,00</b>	<b>0,00</b>
243313	Op. Gerais - Tn	469,25	231,30	2.012,56	2.012,56	0,00	0,00
<b>2434</b>	<b>IVA - REGULARIZAÇÕES</b>	<b>0,00</b>	<b>0,00</b>	<b>336,27</b>	<b>336,27</b>	<b>0,00</b>	<b>0,00</b>
<b>24341</b>	<b>REG. A FAVOR DA EMPRESA</b>	<b>0,00</b>	<b>0,00</b>	<b>336,27</b>	<b>336,27</b>	<b>0,00</b>	<b>0,00</b>
243413	Reg. A Favor Da Empresa - Tn	0,00	0,00	336,27	336,27	0,00	0,00
2435	Iva - Acuramento	469,25	469,25	2.012,56	2.012,56	0,00	0,00
2436	Iva - A Pagar	0,00	469,25	3.141,19	3.610,44	0,00	469,25
<b>2438</b>	<b>IVA - REEMBOLSOS PEDIDOS</b>	<b>506,94</b>	<b>380,13</b>	<b>4.201,41</b>	<b>2.531,43</b>	<b>1.669,98</b>	<b>0,00</b>
24381	Iva - Reembolsos Pedidos Finanças	380,13	0,00	1.758,00	1.377,87	380,13	0,00
<b>24382</b>	<b>IVA 50%-REEMB PEDIDOS SEG SOCIAL</b>	<b>129,41</b>	<b>380,13</b>	<b>2.443,41</b>	<b>1.153,56</b>	<b>1.289,85</b>	<b>0,00</b>
243821	Reemb 50%Iva - Seg Social	129,41	380,13	2.443,41	1.153,56	1.289,85	0,00
<b>245</b>	<b>CONTRIBUIÇÕES PARA A SEG. SOCIAL</b>	<b>8.114,94</b>	<b>14.967,02</b>	<b>111.823,76</b>	<b>126.754,92</b>	<b>0,00</b>	<b>14.931,16</b>
2452	Pessoal	8.114,94	14.967,02	111.823,76	126.754,92	0,00	14.931,16
<b>248</b>	<b>OUTRAS TRIBUTAÇÕES</b>	<b>135,62</b>	<b>135,73</b>	<b>1.823,46</b>	<b>1.959,19</b>	<b>0,00</b>	<b>135,73</b>
<b>2487</b>	<b>FUNDOS DE COMPENSAÇÃO</b>	<b>135,62</b>	<b>135,73</b>	<b>1.823,46</b>	<b>1.959,19</b>	<b>0,00</b>	<b>135,73</b>
24873	Fcl-fgct	135,62	135,73	1.823,46	1.959,19	0,00	135,73
<b>25</b>	<b>FINANCIAMENTOS OBTIDOS</b>	<b>3.375,00</b>	<b>3.375,00</b>	<b>35.777,50</b>	<b>35.777,50</b>	<b>0,00</b>	<b>0,00</b>

## AIPAR - ASSOCIAÇÃO DE PROTEÇÃO À RAPARIGA E À FAMÍLIA

Exercício: 2020

## BALANÇETE ANALÍTICO

Dezembro

501850296

Conta	Designação	Débito Mês	Crédito Mês	Débito Acumulado	Crédito Acumulado	Saldo Devedor	Saldo Credor
<b>258...</b>	OUTROS FINANCIADORES	3,375.00	3,375.00	35,777.50	35,777.50	0.00	0.00
2582	Cantina - Irs	3,375.00	3,375.00	35,777.50	35,777.50	0.00	0.00
<b>27</b>	OUTRAS CONTAS A RECEBER E A PAGAR	13,963.43	47,302.61	563,211.91	182,174.67	473,991.50	92,954.26
<b>271...</b>	FORNECEDORES DE INVESTIMENTOS	0.00	0.00	0.50	0.50	0.00	0.00
<b>2711...</b>	FORNECEDORES DE INVESTI. CONTAS-GERA	0.00	0.00	0.50	0.50	0.00	0.00
2711010	Entrepasto Auto Algarve	0.00	0.00	0.50	0.50	0.00	0.00
<b>272...</b>	DEVEDORES E CREDITORES POR ACRESCIMO	0.00	0.00	0.00	53,972.00	0.00	53,972.00
<b>2722...</b>	CREDITORES POR ACRESCIMOS DE GASTOS	0.00	0.00	0.00	53,972.00	0.00	53,972.00
27221	Remunerações A Liquidar	0.00	0.00	0.00	53,972.00	0.00	53,972.00
<b>278...</b>	DEVEDORES E CREDITORES DIVERSOS	13,963.43	47,302.61	563,211.41	128,202.17	473,991.50	38,982.26
<b>2781...</b>	DEVEDORES DIVERSOS	6,686.56	3,343.28	488,449.56	14,458.06	473,991.50	0.00
2781001	PO IBE / CLDS - FSE (39 278.82€)	0.00	0.00	384,000.00	8,891.82	375,108.18	0.00
2781002	PO IBE / CLDS - OE (14 819.70€)	0.00	0.00	96,000.00	2,222.96	93,777.04	0.00
2781003	Caução Edp	0.00	0.00	1,763.00	0.00	1,763.00	0.00
2781004	Programa Adaptar Social + 6 686,56€	6,686.56	3,343.28	6,686.56	3,343.28	3,343.28	0.00
<b>2782...</b>	CREDITORES DIVERSOS	7,276.87	43,959.33	74,761.85	113,744.11	0.00	38,982.26
2782002	CARLOS GIL (PAI DE UTENTE)	0.00	0.00	500.00	500.00	0.00	0.00
2782003	Pt - Portugal Telecom	942.71	1,427.51	7,433.19	7,917.99	0.00	484.80
2782004	Edp	969.17	1,826.70	10,999.94	11,859.47	0.00	859.53
2782005	Rolegas - Rolear Automatizações	500.13	500.13	5,409.99	5,409.99	0.00	0.00
2782011	OCEANFOLIO LDA	0.00	5,342.99	0.00	5,342.99	0.00	5,342.99
2782012	Fagar	289.87	598.13	3,898.95	4,207.21	0.00	308.26
2782014	Fidelidade - Companhia De Seguros	1,572.02	1,572.02	6,109.13	6,109.13	0.00	0.00
2782016	LEFTIES	12.99	12.99	78.52	78.52	0.00	0.00
2782017	Regularização Da Seg Social	0.00	0.00	0.00	9.80	0.00	9.80
2782018	Ois	73.01	73.01	1,062.46	1,062.46	0.00	0.00
2782025	Prestesul De João Paulo Silva	0.00	0.00	147.90	147.90	0.00	0.00
2782029	Edp - Pp 120031508942	0.00	0.00	0.04	0.04	0.00	0.00
2782030	Edp - Pp 120031634751	0.00	0.00	4.32	4.32	0.00	0.00
2782031	Aisantrab-higiene.seg E Saude Trab	0.00	0.00	722.20	722.20	0.00	0.00
2782034	ARMINDO BARRÓS & FILHOS LDA	320.00	320.00	576.55	576.55	0.00	0.00
2782041	Centro Ortopedico Do Sul, Lda	0.00	0.00	70.73	70.73	0.00	0.00
2782043	Algarpinha. Com equip escrit. Lda	85.36	85.36	85.36	85.36	0.00	0.00
2782046	COLIBRICHARME - UNIPESSOAL LDA	0.00	0.00	222.02	222.02	0.00	0.00
2782047	Kimed Europe	0.00	0.00	215.25	215.25	0.00	0.00
2782051	Lecoloc	560.00	560.00	6,610.00	6,610.00	0.00	0.00
2782052	Galp Power,sa	24.21	41.70	334.19	351.68	0.00	17.49
2782053	Worten - Equip. Para O Lar, Sa	9.99	9.99	94.97	94.97	0.00	0.00
2782056	Zurich Insurance Plc	0.00	0.00	87.23	87.23	0.00	0.00
2782059	T Zaccarias Autopark, Uni Lda	248.02	248.02	2,153.61	2,153.61	0.00	0.00
2782060	Hv - Informatica, Unipessoal	344.40	688.80	10,705.21	11,049.61	0.00	344.40
2782062	Bukideias Marketing Publ. Unip	0.00	0.00	331.18	331.18	0.00	0.00
2782063	Transportes De Materiais Constru	587.60	562.60	2,581.05	2,656.05	0.00	75.00
2782065	Maldiver - Com. Imp. E Exp. sa	317.10	317.10	2,719.12	2,719.12	0.00	0.00
2782067	Luis Miguel Valente (notário)	29.66	29.66	177.92	177.92	0.00	0.00

## AIPAR - ASSOCIAÇÃO DE PROTEÇÃO À RAPARIGA E À FAMÍLIA

Exercício: 2020

## BALANCETE ANALÍTICO

Dezembro

501650296

Conta	Designação	Débito Mês	Crédito Mês	Débito Acumulado	Crédito Acumulado	Saldo Devedor	Saldo Credor
2782068	Rendas Cl Caução	0,00	0,00	0,00	2,040,00	0,00	2,040,00
2782069	Mãe da Jovem Filipa Moreira	0,00	0,00	0,00	50,00	0,00	50,00
2782071	EMERTECH	0,00	29,249,99	9,750,00	38,999,99	0,00	29,249,99
2782072	PADRASTO FILIPA MOREIRA	0,00	0,00	200,00	400,00	0,00	200,00
2782073	LOCARENT	390,83	390,83	1,122,95	1,122,95	0,00	0,00
2782074	STRONG CHARON, SOLLIÇ SEG	0,00	0,00	357,87	357,87	0,00	0,00
<b>28</b>	<b>DIFERIMENTOS</b>	<b>67,896,59</b>	<b>6,686,56</b>	<b>82,772,60</b>	<b>489,103,34</b>	<b>2,914,02</b>	<b>409,244,76</b>
<b>281...</b>	<b>GASTOS A RECONHECER</b>	<b>1,569,57</b>	<b>0,00</b>	<b>5,330,80</b>	<b>2,416,78</b>	<b>2,914,02</b>	<b>0,00</b>
2812	Seguros	1,569,57	0,00	5,330,80	2,416,78	2,914,02	0,00
<b>282...</b>	<b>RENDIMENTOS A RECONHECER</b>	<b>66,327,02</b>	<b>6,686,56</b>	<b>77,441,80</b>	<b>486,686,56</b>	<b>0,00</b>	<b>409,244,76</b>
282001	PO ISE / CLDS - FSE (59 278.826)	50,387,00	0,00	59,278,82	384,000,00	0,00	324,721,18
282002	PO ISE / CLDS - OE (14 819.706)	12,596,74	0,00	14,819,70	96,000,00	0,00	81,180,30
282004	Programa Adaptar Social + 6.686,56€	3,343,28	6,686,56	3,343,28	6,686,56	0,00	3,343,28
<b>31</b>	<b>COMPRAS</b>	<b>3,072,68</b>	<b>0,00</b>	<b>39,292,25</b>	<b>1,78</b>	<b>39,292,25</b>	<b>1,78</b>
<b>312...</b>	<b>MATEIRAS-PRIMAS, SUBS E DE CONSUMO</b>	<b>3,072,68</b>	<b>0,00</b>	<b>39,292,25</b>	<b>0,00</b>	<b>39,292,25</b>	<b>0,00</b>
<b>3121...</b>	<b>MERCADO NACIONAL</b>	<b>3,072,68</b>	<b>0,00</b>	<b>39,292,25</b>	<b>0,00</b>	<b>39,292,25</b>	<b>0,00</b>
<b>31211...</b>	<b>GENÉRIOS ALIMENTARES</b>	<b>3,072,68</b>	<b>0,00</b>	<b>39,292,25</b>	<b>0,00</b>	<b>39,292,25</b>	<b>0,00</b>
312111	Generos Alimentares E Bebidas 6%	1,275,57	0,00	23,908,80	0,00	23,908,80	0,00
312112	Generos Alimentares E Bebidas 13%	67,00	0,00	751,80	0,00	751,80	0,00
312113	Generos Alimentares E Bebidas 23%	854,01	0,00	10,235,31	0,00	10,235,31	0,00
312114	Generos Alimentares E Bebidas	875,00	0,00	4,396,34	0,00	4,396,34	0,00
<b>317...</b>	<b>DEVOLUÇÕES DE COMPRAS</b>	<b>0,00</b>	<b>0,00</b>	<b>0,00</b>	<b>1,78</b>	<b>0,00</b>	<b>1,78</b>
<b>3172...</b>	<b>DEVOLUÇÃO MAT. PRIMAS</b>	<b>0,00</b>	<b>0,00</b>	<b>0,00</b>	<b>1,78</b>	<b>0,00</b>	<b>1,78</b>
31725	Devolução Mat. Primas - Nd	0,00	0,00	0,00	1,78	0,00	1,78
<b>41</b>	<b>INVESTIMENTOS FINANCEIROS</b>	<b>126,52</b>	<b>0,00</b>	<b>5,175,13</b>	<b>276,62</b>	<b>4,898,51</b>	<b>0,00</b>
<b>414...</b>	<b>INVESTIMENTOS NOUTRAS EMPRESAS</b>	<b>126,52</b>	<b>0,00</b>	<b>5,175,13</b>	<b>276,62</b>	<b>4,898,51</b>	<b>0,00</b>
4141	Fundo Fisa	126,52	0,00	5,175,13	276,62	4,898,51	0,00
<b>43</b>	<b>ACTIVOS FIXOS TANGÍVEIS</b>	<b>31,260,02</b>	<b>2,167,37</b>	<b>1,423,584,51</b>	<b>440,336,71</b>	<b>1,421,574,48</b>	<b>438,326,68</b>
<b>433...</b>	<b>OUTROS ACTIVOS FIXOS TANGÍVEIS</b>	<b>31,260,02</b>	<b>2,167,37</b>	<b>1,423,584,51</b>	<b>440,336,71</b>	<b>1,421,574,48</b>	<b>438,326,68</b>
4331	Terrença E Recursos Naturais	0,00	0,00	114,051,54	0,00	114,051,54	0,00
4332	Edifícios E Outras Construções	0,00	0,00	1,002,254,11	0,00	1,002,254,11	0,00
4333	Equipamento Básico	0,00	0,00	90,348,18	0,00	90,348,18	0,00
4334	Equipamento De Transporte	29,249,99	0,00	166,745,44	0,00	166,745,44	0,00
<b>4335...</b>	<b>EQUIPAMENTO ADMINISTRATIVO</b>	<b>0,00</b>	<b>0,00</b>	<b>46,636,70</b>	<b>0,00</b>	<b>46,636,70</b>	<b>0,00</b>
43351	Mobiliário E Equipamento Social	0,00	0,00	32,560,19	0,00	32,560,19	0,00
43352	Equipamento Informático	0,00	0,00	12,039,07	0,00	12,039,07	0,00
43353	Equipamento Diverso	0,00	0,00	2,037,44	0,00	2,037,44	0,00
4337	Outros Activos Fixos Tangíveis	0,00	0,00	1,536,41	0,00	1,536,41	0,00
<b>4338...</b>	<b>DEPRECIACÕES ACUMULADAS</b>	<b>2,010,03</b>	<b>2,167,37</b>	<b>2,010,03</b>	<b>440,336,71</b>	<b>0,00</b>	<b>438,326,68</b>
<b>43382...</b>	<b>ACTIVOS FIXOS TANGÍVEIS</b>	<b>2,010,03</b>	<b>2,167,37</b>	<b>2,010,03</b>	<b>440,336,71</b>	<b>0,00</b>	<b>438,326,68</b>

## AIPAR - ASSOCIAÇÃO DE PROTEÇÃO À RAPARIGA E À FAMÍLIA

Exercício: 2020

## BALANCETE ANALÍTICO

Dezembro

501650296

Conta	Designação	Débito Mês	Crédito Mês	Débito Acumulado	Crédito Acumulado	Saldo Devedor	Saldo Credor
433822	Edifícios E Outras Construções	0,00	0,00	0,00	217.624,34	0,00	217.624,34
433823	Equipamento Básico	2.010,03	0,00	2.010,03	92.358,21	0,00	90.348,18
433824	Equipamento De Transporte	0,00	0,00	0,00	92.488,30	0,00	92.488,30
<b>433825...</b>	<b>EQUIPAMENTO ADMINISTRATIVO</b>	<b>0,00</b>	<b>2.167,37</b>	<b>0,00</b>	<b>35.327,45</b>	<b>0,00</b>	<b>36.327,45</b>
4338251	Mobiliário E Equipamento Social	0,00	2.010,03	0,00	31.044,95	0,00	31.044,95
4338252	Equipamento Informático	0,00	157,34	0,00	3.336,12	0,00	3.336,12
4338253	Equipamento Diverso	0,00	0,00	0,00	1.946,48	0,00	1.946,48
433827	Outros Activos Fixos Tangíveis	0,00	0,00	0,00	1.538,41	0,00	1.538,41
<b>45</b>	<b>INVESTIMENTOS EM CURSO</b>	<b>0,00</b>	<b>0,00</b>	<b>87.731,63</b>	<b>0,00</b>	<b>87.731,63</b>	<b>0,00</b>
<b>453...</b>	<b>ATIVOS FIXOS TANGÍVEIS EM CURSO</b>	<b>0,00</b>	<b>0,00</b>	<b>87.731,63</b>	<b>0,00</b>	<b>87.731,63</b>	<b>0,00</b>
<b>4531...</b>	<b>QUINTA DO MELGAL</b>	<b>0,00</b>	<b>0,00</b>	<b>87.731,63</b>	<b>0,00</b>	<b>87.731,63</b>	<b>0,00</b>
45311	Obras De Remodelação E Adaptação	0,00	0,00	87.731,63	0,00	87.731,63	0,00
<b>51</b>	<b>FUNDOS</b>	<b>0,00</b>	<b>0,00</b>	<b>0,00</b>	<b>1.596,15</b>	<b>0,00</b>	<b>1.596,15</b>
511	Fundo Social	0,00	0,00	0,00	1.596,15	0,00	1.596,15
<b>55</b>	<b>RESERVAS</b>	<b>0,00</b>	<b>0,00</b>	<b>0,00</b>	<b>486.517,30</b>	<b>0,00</b>	<b>486.517,30</b>
<b>552...</b>	<b>OUTRAS RESERVAS</b>	<b>0,00</b>	<b>0,00</b>	<b>0,00</b>	<b>486.517,30</b>	<b>0,00</b>	<b>486.517,30</b>
55201	Reservas Estatutárias	0,00	0,00	0,00	486.517,30	0,00	486.517,30
<b>56</b>	<b>RESULTADOS TRANSITADOS</b>	<b>0,00</b>	<b>0,00</b>	<b>6.472,88</b>	<b>73.984,25</b>	<b>6.445,66</b>	<b>73.957,03</b>
<b>561...</b>	<b>RESULTADOS TRANSITADOS</b>	<b>0,00</b>	<b>0,00</b>	<b>6.472,88</b>	<b>73.984,25</b>	<b>6.445,66</b>	<b>73.957,03</b>
561001	Exercícios Anteriores A 2000	0,00	0,00	2.789,44	0,00	2.789,44	0,00
561002	Exercício 2000	0,00	0,00	0,00	440,42	0,00	440,42
561003	Exercício 2001	0,00	0,00	3.322,27	0,00	3.322,27	0,00
561004	Exercício 2002	0,00	0,00	0,00	170,89	0,00	170,89
561005	Exercício 2003	0,00	0,00	0,00	6.925,72	0,00	6.925,72
561006	Exercício 2004	0,00	0,00	0,00	3.339,01	0,00	3.339,01
561007	Exercício 2005	0,00	0,00	4,99	0,00	4,99	0,00
561008	Exercício 2006	0,00	0,00	328,96	0,00	328,96	0,00
561009	Exercícios Posteriores A 2006	0,00	0,00	27,22	63.108,21	0,00	63.080,99
<b>59</b>	<b>OUTRAS VARIAÇÕES NOS FUNDOS PATRIMÓ</b>	<b>0,00</b>	<b>0,00</b>	<b>0,00</b>	<b>485.971,54</b>	<b>0,00</b>	<b>485.971,54</b>
<b>593...</b>	<b>SUBSÍDIOS</b>	<b>0,00</b>	<b>0,00</b>	<b>0,00</b>	<b>452.151,80</b>	<b>0,00</b>	<b>452.151,80</b>
<b>5931...</b>	<b>EDIFÍCIO/ OBRAS</b>	<b>0,00</b>	<b>0,00</b>	<b>0,00</b>	<b>452.151,80</b>	<b>0,00</b>	<b>452.151,80</b>
<b>59311...</b>	<b>EDIFÍCIO</b>	<b>0,00</b>	<b>0,00</b>	<b>0,00</b>	<b>452.973,54</b>	<b>0,00</b>	<b>452.973,54</b>
593111	Pidac	0,00	0,00	0,00	297.814,74	0,00	297.814,74
593112	Câmara Municipal De Faro	0,00	0,00	0,00	111.058,70	0,00	111.058,70
593113	Associação D. Pedro V	0,00	0,00	0,00	27.450,10	0,00	27.450,10
593114	Município De Albufeira	0,00	0,00	0,00	1.850,00	0,00	1.850,00
593115	Hendrika & Raposo	0,00	0,00	0,00	14.800,00	0,00	14.800,00
<b>59312...</b>	<b>GRADEAMENTO</b>	<b>0,00</b>	<b>0,00</b>	<b>0,00</b>	<b>9.178,26</b>	<b>0,00</b>	<b>9.178,26</b>
593121	Mases	0,00	0,00	0,00	9.178,26	0,00	9.178,26



**AIPAR - ASSOCIAÇÃO DE PROTEÇÃO À RAPARIGA E À FAMÍLIA**

Exercício: 2020

**BALANCETE ANALÍTICO**

Dezembro

501650296

Conta	Designação	Débito Mês	Crédito Mês	Débito Acumulado	Crédito Acumulado	Saldo Devedor	Saldo Credor
<u>599</u>	OUTRAS	0,00	0,00	0,00	23.819,74	0,00	23.819,74
5991	Resq. saldo J. quinq.	0,00	0,00	0,00	23.819,74	0,00	23.819,74
<b>62</b>	<b>FORNECIMENTOS E SERVIÇOS EXTERNOS</b>	<b>18.238,80</b>	<b>25,20</b>	<b>114.572,89</b>	<b>118,77</b>	<b>114.454,12</b>	<b>0,00</b>
<u>622</u>	SERVIÇOS ESPECIALIZADOS	1.922,93	25,20	27.370,60	50,40	27.320,20	0,00
6221	Trabalhos Especializados	560,00	0,00	6.622,20	0,00	6.622,20	0,00
6223	Vigilância E Segurança	0,00	0,00	357,87	0,00	357,87	0,00
<u>6224</u>	HONORÁRIOS	37,22	0,00	148,88	0,00	148,88	0,00
62241	Honorarios	37,22	0,00	148,88	0,00	148,88	0,00
<u>6225</u>	CONSERVAÇÃO DE REPARAÇÃO	1.325,71	25,20	20.121,55	50,40	20.071,25	0,00
62251	Cons.repar. Veiculos Automoveis	279,52	0,00	3.031,03	0,00	3.031,03	0,00
62252	Conservação E Reparação-ouros	1.046,19	25,20	17.090,62	50,40	17.040,22	0,00
6225	Outros	0,00	0,00	120,00	0,00	120,00	0,00
<u>623</u>	MATERIAIS	5.122,98	0,00	34.571,98	0,00	34.571,98	0,00
<u>6231</u>	FERRAMENTAS DE DESSGASTE RAPIDO	723,42	0,00	14.991,02	0,00	14.991,02	0,00
62313	Ferramentas E Utensilios De De-br	0,00	0,00	11,39	0,00	11,39	0,00
62314	Ferramentas E Utensilios De De-is	0,00	0,00	25,68	0,00	25,68	0,00
62315	Ferramentas E Utensilios De De-nd	723,42	0,00	14.953,95	0,00	14.953,95	0,00
<u>6233</u>	MATERIAL DE ESCRITORIO	838,58	0,00	6.249,16	0,00	6.249,16	0,00
62334	Material De Escritorio-is	0,00	0,00	477,68	0,00	477,68	0,00
62335	Material De Escritorio-nd	838,58	0,00	5.771,48	0,00	5.771,48	0,00
<u>6236</u>	OUTROS	3.560,98	0,00	13.431,80	0,00	13.431,80	0,00
62360	Higien. Pessoal Utentes	46,47	0,00	2.018,40	0,00	2.018,40	0,00
62361	Material Didatico	61,32	0,00	856,50	0,00	856,50	0,00
62362	Vestuario E Calçado De Utentes	93,97	0,00	686,54	0,00	686,54	0,00
62363	Encargos Com Saude De Utentes	3.359,22	0,00	9.474,26	0,00	9.474,26	0,00
62366	Tabaco	0,00	0,00	396,00	0,00	396,00	0,00
<u>624</u>	ENERGIA E FLUIDOS	3.664,23	0,00	27.886,21	36,45	27.849,76	0,00
6241	Electricidade	1.828,70	0,00	11.280,91	36,45	11.244,05	0,00
<u>6242</u>	COMBUSTIVEIS	495,57	0,00	6.875,85	0,00	6.875,85	0,00
62421	Gasolina	268,22	0,00	3.052,94	0,00	3.052,94	0,00
62422	Gasoleo	427,35	0,00	3.622,91	0,00	3.622,91	0,00
6243	Agua	598,13	0,00	3.956,72	0,00	3.956,72	0,00
6244	Gas	541,83	0,00	5.733,82	0,00	5.733,82	0,00
6246	Outros	0,00	0,00	39,31	0,00	39,31	0,00
<u>625</u>	DESLOCAÇÕES E ESTADAS	537,40	0,00	2.208,99	0,00	2.208,99	0,00
<u>6251</u>	REFEIÇÕES	24,98	0,00	428,23	0,00	428,23	0,00
<u>62511</u>	REFEIÇÕES	24,98	0,00	428,23	0,00	428,23	0,00
625112	Refeições Utentes	24,98	0,00	428,23	0,00	428,23	0,00
<u>6252</u>	TRANSPORTES	512,42	0,00	1.780,76	0,00	1.780,76	0,00
<u>62521</u>	TRANSPORTE PESSOAL	396,13	0,00	1.165,97	0,00	1.165,97	0,00
<u>625211</u>	TRANSPORTE PESSOAL	396,13	0,00	1.165,97	0,00	1.165,97	0,00

## AIPAR - ASSOCIAÇÃO DE PROTEÇÃO À RAPARIGA E À FAMÍLIA

Exercício: 2020

## BALANCETE ANALÍTICO

Dezembro

501650296

Conta	Designação	Débito Mês	Crédito Mês	Débito Acumulado	Crédito Acumulado	Saldo Devedor	Saldo Credor
6252112	Transportes - Pessoal	390.63	0.00	1.135.85	0.00	1.135.85	0.00
6252114	Portagens	0.00	0.00	16.42	0.00	16.42	0.00
6252115	Estacionamento	5.50	0.00	11.90	0.00	11.90	0.00
<b>62522</b>	<b>TRANSPORTE DE UTENTES</b>	<b>116.29</b>	<b>0.00</b>	<b>614.79</b>	<b>0.00</b>	<b>614.79</b>	<b>0.00</b>
625221	Transporte Utentes	116.29	0.00	614.79	0.00	614.79	0.00
<b>626</b>	<b>SERVIÇOS DIVERSOS</b>	<b>6.991.26</b>	<b>0.00</b>	<b>22.435.11</b>	<b>31.92</b>	<b>22.403.19</b>	<b>0.00</b>
<b>6262</b>	<b>COMUNICAÇÃO</b>	<b>1.230.18</b>	<b>0.00</b>	<b>7.262.35</b>	<b>0.00</b>	<b>7.262.35</b>	<b>0.00</b>
62621	Telefone	1.220.60	0.00	7.151.84	0.00	7.151.84	0.00
62623	Postal	9.58	0.00	110.51	0.00	110.51	0.00
<b>6263</b>	<b>SEGUROS</b>	<b>2.45</b>	<b>0.00</b>	<b>3.071.55</b>	<b>31.92</b>	<b>3.039.63</b>	<b>0.00</b>
62631	Escolar	0.00	0.00	397.54	31.92	365.62	0.00
62632	Automovel	0.00	0.00	855.50	0.00	855.50	0.00
62633	Out	2.45	0.00	140.91	0.00	140.91	0.00
62634	Liber 3g Empresas	0.00	0.00	1.589.51	0.00	1.589.51	0.00
62635	Lic Seguro	0.00	0.00	88.09	0.00	88.09	0.00
6265	Contencioso E Notariado	0.00	0.00	74.44	0.00	74.44	0.00
<b>6267</b>	<b>LIMPEZA, HIGIENE E CONFORTO</b>	<b>5.758.63</b>	<b>0.00</b>	<b>11.811.52</b>	<b>0.00</b>	<b>11.811.52</b>	<b>0.00</b>
62675	Limpeza, Higiene E Conforto-nd	5.758.63	0.00	11.811.52	0.00	11.811.52	0.00
6268	Outros Serviços	0.00	0.00	215.25	0.00	215.25	0.00
<b>63</b>	<b>GASTOS COM O PESSOAL</b>	<b>57.411.79</b>	<b>0.00</b>	<b>457.614.39</b>	<b>3.85</b>	<b>457.610.54</b>	<b>0.00</b>
<b>632</b>	<b>REMUNERAÇÕES DO PESSOAL</b>	<b>47.317.11</b>	<b>0.00</b>	<b>376.918.97</b>	<b>3.85</b>	<b>376.915.12</b>	<b>0.00</b>
<b>6321</b>	<b>REMUNERAÇÕES CERTAS</b>	<b>42.354.73</b>	<b>0.00</b>	<b>318.962.01</b>	<b>0.00</b>	<b>318.962.01</b>	<b>0.00</b>
63211	Remunerações	42.354.73	0.00	318.962.01	0.00	318.962.01	0.00
<b>6322</b>	<b>REMUNERAÇÕES ADICIONAIS</b>	<b>4.942.36</b>	<b>0.00</b>	<b>56.604.06</b>	<b>3.85</b>	<b>56.600.21</b>	<b>0.00</b>
63221	Subsidio De Alimentação	2,351.60	0.00	31,075.18	0.00	31,075.18	0.00
63222	Horas Extraordinárias	0.00	0.00	139.92	0.00	139.92	0.00
63223	Subsidio De Turno	793.75	0.00	9,824.33	0.00	9,824.33	0.00
<b>63224</b>	<b>Outro vencimentos</b>	<b>438.81</b>	<b>0.00</b>	<b>2,343.84</b>	<b>0.00</b>	<b>2,343.84</b>	<b>0.00</b>
6322401	Bolsa de estagio compartilhado	438.81	0.00	1,755.24	0.00	1,755.24	0.00
6322402	Bolsa de estagio não comp	0.00	0.00	588.60	0.00	588.60	0.00
63225	Feriados	420.73	0.00	1,295.45	0.00	1,295.45	0.00
63226	Trabalho Noturno	336.47	0.00	4,388.87	3.85	4,385.02	0.00
63227	Diuturnidades	504.00	0.00	5,292.00	0.00	5,292.00	0.00
63228	Premio	97.00	0.00	2,244.47	0.00	2,244.47	0.00
<b>6323</b>	<b>OUTRAS</b>	<b>20.02</b>	<b>0.00</b>	<b>1,352.90</b>	<b>0.00</b>	<b>1,352.90</b>	<b>0.00</b>
63232	Graficações	0.00	0.00	194.00	0.00	194.00	0.00
63233	Indemnizações	0.00	0.00	1,041.07	0.00	1,041.07	0.00
63234	Subsidio de transporte	20.02	0.00	117.83	0.00	117.83	0.00
<b>635</b>	<b>ENCARGOS SOBRE REMUNERAÇÕES</b>	<b>10,033.18</b>	<b>0.00</b>	<b>76,361.81</b>	<b>0.00</b>	<b>76,361.81</b>	<b>0.00</b>
6352	Pessoal	10,022.97	0.00	76,227.93	0.00	76,227.93	0.00
6357	Encargos Sremunerações-fgcd	10.21	0.00	133.88	0.00	133.88	0.00
<b>636</b>	<b>SEGUROS ACID. TRABALHO E DOENÇ PROF</b>	<b>0.00</b>	<b>0.00</b>	<b>3,429.58</b>	<b>0.00</b>	<b>3,429.58</b>	<b>0.00</b>

## AIPAR - ASSOCIAÇÃO DE PROTEÇÃO À RAPARIGA E À FAMÍLIA

Exercício: 2020

## BALANCETE ANALÍTICO

Dezembro

501650296

Conta	Designação	Débito Mês	Crédito Mês	Débito Acumulado	Crédito Acumulado	Saldo Devedor	Saldo Credor
6361	Seguros De Accidentes De Trabalho	0.00	0.00	3,429.58	0.00	3,429.58	0.00
<b>638</b>	<b>OUTROS GASTOS COM PESSOAL</b>	<b>61.50</b>	<b>0.00</b>	<b>904.03</b>	<b>0.00</b>	<b>904.03</b>	<b>0.00</b>
6381	Fardamento	0.00	0.00	95.33	0.00	95.33	0.00
6382	Outros Custos Com O Pessoal	0.00	0.00	722.20	0.00	722.20	0.00
6383	Formação	61.50	0.00	86.50	0.00	86.50	0.00
<b>64</b>	<b>GASTOS DE DEPRECIACÃO E AMORTIZACÃO</b>	<b>157.34</b>	<b>0.00</b>	<b>629.36</b>	<b>0.00</b>	<b>629.36</b>	<b>0.00</b>
<b>642</b>	<b>ACTIVOS FIXOS TANGIVEIS</b>	<b>157.34</b>	<b>0.00</b>	<b>629.36</b>	<b>0.00</b>	<b>629.36</b>	<b>0.00</b>
<b>6425</b>	<b>EQUIPAMENTO ADMINISTRATIVO</b>	<b>157.34</b>	<b>0.00</b>	<b>629.36</b>	<b>0.00</b>	<b>629.36</b>	<b>0.00</b>
64252	Equipamento Informatico	157.34	0.00	629.36	0.00	629.36	0.00
<b>68</b>	<b>OUTROS GASTOS E PERDAS</b>	<b>1,159.93</b>	<b>0.00</b>	<b>7,580.00</b>	<b>0.00</b>	<b>7,580.00</b>	<b>0.00</b>
<b>681</b>	<b>IMPOSTOS</b>	<b>0.00</b>	<b>0.00</b>	<b>372.48</b>	<b>0.00</b>	<b>372.48</b>	<b>0.00</b>
<b>6812</b>	<b>IMPOSTOS INDIRECTOS</b>	<b>0.00</b>	<b>0.00</b>	<b>372.48</b>	<b>0.00</b>	<b>372.48</b>	<b>0.00</b>
68122	Imposto De Selo	0.00	0.00	60.00	0.00	60.00	0.00
68125	Ipi	0.00	0.00	312.48	0.00	312.48	0.00
<b>688</b>	<b>OUTROS</b>	<b>1,159.93</b>	<b>0.00</b>	<b>7,207.52</b>	<b>0.00</b>	<b>7,207.52</b>	<b>0.00</b>
<b>6882</b>	<b>DONATIVOS</b>	<b>140.00</b>	<b>0.00</b>	<b>580.00</b>	<b>0.00</b>	<b>580.00</b>	<b>0.00</b>
68821	Patronos De Portugal	140.00	0.00	580.00	0.00	580.00	0.00
6883	Quotizações	253.12	0.00	338.12	0.00	338.12	0.00
<b>6888</b>	<b>OUTROS NÃO ESPECIFICADOS</b>	<b>766.81</b>	<b>0.00</b>	<b>6,289.40</b>	<b>0.00</b>	<b>6,289.40</b>	<b>0.00</b>
68881	Gratificações De Estimulo À Litteras	328.00	0.00	4,497.00	0.00	4,497.00	0.00
68882	Bolsa de estudo	438.81	0.00	1,792.40	0.00	1,792.40	0.00
<b>69</b>	<b>GASTOS E PERDAS DE FINANCIAMENTO</b>	<b>7.00</b>	<b>0.00</b>	<b>170.55</b>	<b>12.00</b>	<b>158.55</b>	<b>0.00</b>
<b>691</b>	<b>JUROS SUPORTADOS</b>	<b>0.00</b>	<b>0.00</b>	<b>14.25</b>	<b>0.00</b>	<b>14.25</b>	<b>0.00</b>
6913	Juros De Mora E Compensatorios	0.00	0.00	14.25	0.00	14.25	0.00
<b>698</b>	<b>OUTROS GASTOS E PERDAS FINANCIAMENT</b>	<b>7.00</b>	<b>0.00</b>	<b>156.30</b>	<b>12.00</b>	<b>144.30</b>	<b>0.00</b>
<b>6988</b>	<b>OUTROS</b>	<b>7.00</b>	<b>0.00</b>	<b>156.30</b>	<b>12.00</b>	<b>144.30</b>	<b>0.00</b>
69881	Despesas Bancarias	7.00	0.00	156.30	12.00	144.30	0.00
<b>71</b>	<b>VENDAS</b>	<b>0.00</b>	<b>651.67</b>	<b>0.00</b>	<b>5,491.33</b>	<b>0.00</b>	<b>5,491.33</b>
<b>712</b>	<b>PRODUTOS ACABADOS E INTERMEDIOS</b>	<b>0.00</b>	<b>651.67</b>	<b>0.00</b>	<b>5,491.33</b>	<b>0.00</b>	<b>5,491.33</b>
7121	Venda De Energia	0.00	651.67	0.00	5,491.33	0.00	5,491.33
<b>72</b>	<b>PRESTAÇÕES DE SERVIÇOS</b>	<b>0.00</b>	<b>1,000.63</b>	<b>1,462.03</b>	<b>19,088.28</b>	<b>1,462.03</b>	<b>19,088.28</b>
722	Quotizações E Joias	0.00	32.00	0.00	376.00	0.00	376.00
<b>725</b>	<b>SEVIÇOS SECUNDARIOS</b>	<b>0.00</b>	<b>968.63</b>	<b>0.00</b>	<b>17,962.28</b>	<b>0.00</b>	<b>17,962.28</b>
7253	Serviços Secundarios - Tr	0.00	364.00	0.00	3,259.00	0.00	3,259.00
7254	Serviços Secundarios - Is	0.00	604.63	0.00	14,703.28	0.00	14,703.28
<b>727</b>	<b>OUTROS SERVIÇOS</b>	<b>0.00</b>	<b>0.00</b>	<b>1,462.03</b>	<b>750.00</b>	<b>1,462.03</b>	<b>750.00</b>

**AIPAR - ASSOCIAÇÃO DE PROTEÇÃO À RAPARIGA E À FAMÍLIA**

Exercício: 2020

**BALANCETE ANALÍTICO**

Dezembro

501650296

Conta	Designação	Débito Mês	Crédito Mês	Débito Acumulado	Crédito Acumulado	Saldo Devedor	Saldo Credor
7272	Pensão de alimentos	0,00	0,00	0,00	750,00	0,00	750,00
7273	Anulação Prestação de Serviços - TN	0,00	0,00	1.462,03	0,00	1.462,03	0,00
<b>75</b>	<b>SUBSÍDIOS, DOAÇÕES E LEGADOS À EXPL</b>	<b>0,00</b>	<b>119.862,22</b>	<b>337,14</b>	<b>627.193,11</b>	<b>0,00</b>	<b>626.855,97</b>
<b>751</b>	<b>SUBSID DO ESTADO E OUTROS ENTES PUB</b>	<b>0,00</b>	<b>109.172,22</b>	<b>337,14</b>	<b>599.176,06</b>	<b>0,00</b>	<b>598.838,92</b>
<b>7511</b>	<b>INSTITUTO SEGURANÇA SOCIAL</b>	<b>0,00</b>	<b>106.472,56</b>	<b>337,14</b>	<b>557.221,19</b>	<b>0,00</b>	<b>556.884,05</b>
75111	Iss	0,00	37.310,59	0,00	429.852,44	0,00	429.852,44
75112	Abonos De Família	0,00	1.021,13	337,14	10.280,32	0,00	9.943,18
75114	Cantina Social	0,00	3.375,00	0,00	35.777,50	0,00	35.777,50
75115	PROGRAMA ADAPTAR SOCIAL +	0,00	3.343,28	0,00	3.343,28	0,00	3.343,28
75116	Bor Deficiência	0,00	0,00	0,00	122,85	0,00	122,85
75117	Bolsas De Estudo	0,00	438,81	0,00	1.432,96	0,00	1.432,96
75118	Apoio COVID-19 (Apoio à família)	0,00	0,00	0,00	2.313,32	0,00	2.313,32
<b>75119</b>	<b>PROG OP INCLUSAO SOC E EMPREGO/CLDS</b>	<b>0,00</b>	<b>62.583,74</b>	<b>0,00</b>	<b>74.096,52</b>	<b>0,00</b>	<b>74.096,52</b>
751191	PO ISE / CLDS - FSE (59 278.826)	0,00	50.387,00	0,00	59.278,82	0,00	59.278,82
751192	PO ISE / CLDS - OE (14 819.706)	0,00	12.596,74	0,00	14.819,70	0,00	14.819,70
<b>7512</b>	<b>INSTITUTO EMPREGO E FORM.PROFISSION</b>	<b>0,00</b>	<b>699,67</b>	<b>0,00</b>	<b>1.954,87</b>	<b>0,00</b>	<b>1.954,87</b>
75121	leip	0,00	699,67	0,00	1.954,87	0,00	1.954,87
<b>752</b>	<b>SUBSÍDIOS DE OUTRAS ENTIDADES</b>	<b>0,00</b>	<b>4.500,00</b>	<b>0,00</b>	<b>23.000,00</b>	<b>0,00</b>	<b>23.000,00</b>
<b>7521</b>	<b>AUTARQUIAS</b>	<b>0,00</b>	<b>4.500,00</b>	<b>0,00</b>	<b>23.000,00</b>	<b>0,00</b>	<b>23.000,00</b>
75211	Camara Municipal De Loulé	0,00	4.500,00	0,00	4.500,00	0,00	4.500,00
75212	Camara Municipal De Faro	0,00	0,00	0,00	18.000,00	0,00	18.000,00
75213	Uniao de freguesias de Faro (Sé e S	0,00	0,00	0,00	500,00	0,00	500,00
<b>753</b>	<b>DOAÇÕES E HERANÇAS</b>	<b>0,00</b>	<b>6.190,00</b>	<b>0,00</b>	<b>45.017,05</b>	<b>0,00</b>	<b>45.017,05</b>
<b>7531</b>	<b>DONATIVOS</b>	<b>0,00</b>	<b>6.190,00</b>	<b>0,00</b>	<b>45.017,05</b>	<b>0,00</b>	<b>45.017,05</b>
75311	Donativos De Assoc. E Particulares	0,00	2.520,00	0,00	5.805,21	0,00	5.805,21
75312	Donativos Em Espécie	0,00	3.670,00	0,00	26.822,54	0,00	26.822,54
75313	Donativos-multas De Processos	0,00	0,00	0,00	1.451,93	0,00	1.451,93
75315	Consignação De Ins	0,00	0,00	0,00	8.937,37	0,00	8.937,37
<b>78</b>	<b>OUTROS RENDIMENTOS E GANHOS</b>	<b>0,00</b>	<b>1.700,00</b>	<b>0,00</b>	<b>14.115,00</b>	<b>0,00</b>	<b>14.115,00</b>
783	Recuperação Dividas A Receber	0,00	0,00	0,00	65,00	0,00	65,00
<b>787</b>	<b>REND. E GANHOS EM INVEST.NÃO FINANC</b>	<b>0,00</b>	<b>1.700,00</b>	<b>0,00</b>	<b>14.050,00</b>	<b>0,00</b>	<b>14.050,00</b>
7873	Rendas E Outros Rend Em Propr Inves	0,00	1.700,00	0,00	14.050,00	0,00	14.050,00
<b>79</b>	<b>JURÓS, DIVIDENDOS E OUTROS REND. SIM</b>	<b>0,00</b>	<b>0,00</b>	<b>0,00</b>	<b>4,49</b>	<b>0,00</b>	<b>4,49</b>
796	Outros Rendimentos Similares	0,00	0,00	0,00	4,49	0,00	4,49
<b>81</b>	<b>RESULTADOS OPERACIONAIS</b>	<b>0,00</b>	<b>0,00</b>	<b>11.285,36</b>	<b>11.285,36</b>	<b>0,00</b>	<b>0,00</b>
818	Resultado Líquido	0,00	0,00	11.285,36	11.285,36	0,00	0,00



Totais do Balancete	374.147,60	4.631.398,29	2.673.483,67
	374.147,60	4.631.398,29	2.673.483,67

## AIPAR - ASSOCIAÇÃO DE PROTEÇÃO À RAPARIGA E À FAMÍLIA

Exercício: 2020

## BALANCETE ANALÍTICO

Regularizações

501650296

Conta	Designação	Débito Mês	Crédito Mês	Débito Acumulado	Crédito Acumulado	Saldo Devidor	Saldo Credor
11	CAIXA	0,00	0,00	48.938,92	48.714,61	222,31	0,00
111	Caixa Geral	0,00	0,00	48.938,92	48.714,61	222,31	0,00
12	DEPOSITOS À ORDEM	0,00	0,00	1.100.182,71	1.049.883,00	50.299,71	0,00
121	CAIXA GERAL DE DEPOSITOS	0,00	0,00	637.107,05	592.579,82	44.527,23	0,00
1211	Caixa Geral De Depositos	0,00	0,00	637.107,05	592.579,82	44.527,23	0,00
122	MONTEPIO	0,00	0,00	463.075,66	457.303,18	5.772,48	0,00
1221	Montepio - Conta Nº 313.10.0027397	0,00	0,00	463.075,66	457.303,18	5.772,48	0,00
21	CLIENTES E UTENTES	0,00	0,00	104.026,01	101.580,39	2.548,92	103,30
211	CLIENTES E UTENTES C/C	0,00	0,00	104.026,01	101.580,39	2.548,92	103,30
2111	CLIENTES GERAIS	0,00	0,00	104.026,01	101.580,39	2.548,92	103,30
2111004	Esp - Painel Fotovoltaicos	0,00	0,00	6.754,32	6.754,32	0,00	0,00
2111012	Municipio De Loulé	0,00	0,00	7.642,65	7.642,65	0,00	0,00
2111015	Municipio De Faro	0,00	0,00	27.660,50	27.660,50	0,00	0,00
2111016	Debates E Discursos, Lda	0,00	0,00	9,99	0,00	9,99	0,00
2111020	Teatro Municipal De Faro	0,00	0,00	2.952,00	2.952,00	0,00	0,00
2111035	Ambilano	0,00	0,00	0,63	0,00	0,63	0,00
2111046	Custom Mendian Unip Lda	0,00	0,00	3.462,62	3.462,62	0,00	0,00
2111047	Jair Ferreira E Ana Marques, Lda	0,00	0,00	4.820,00	4.820,00	0,00	0,00
2111048	DAXALGAR SERVICES LDA	0,00	0,00	675,00	675,00	0,00	0,00
2111049	Damans Ferreira	0,00	0,00	120,00	0,00	120,00	0,00
2111051	Rafael Barbosa Pessoa	0,00	0,00	3.850,00	3.850,00	0,00	0,00
2111063	Vanderley Araujo Samascano	0,00	0,00	4.400,00	4.000,00	400,00	0,00
2111069	DAYANE FERREIRA LIMA	0,00	0,00	4.200,00	4.200,00	0,00	0,00
2111071	LEONARDO FILIPE FERNANDES LEZINHO	0,00	0,00	908,91	908,92	0,00	0,01
2111072	ROLEAR AUTOM ESTU	0,00	0,00	535,21	535,21	0,00	0,00
2111073	SERGIO MIGUEL NUNES DIAS	0,00	0,00	631,34	631,34	0,00	0,00
2111074	ANA MARGARIDA GAUDENCIO	0,00	0,00	1.188,46	1.271,75	0,00	103,29
2111075	SAMUEL CHASTRE DA COSTA JARA	0,00	0,00	516,23	516,23	0,00	0,00
2111076	SERVIÇOS DE SAUDE E BEM ESTAR LDA	0,00	0,00	800,00	800,00	0,00	0,00
2111077	SONIA ISABEL DOMINGOS DA PALMA	0,00	0,00	400,00	400,00	0,00	0,00
2111078	METALOFARENSE	0,00	0,00	285,24	285,24	0,00	0,00
2111079	TELMA MUNIZ GOMES	0,00	0,00	700,00	700,00	0,00	0,00
2111080	ANDRE FERNANDES QUEIMADO	0,00	0,00	1.457,03	1.030,04	426,99	0,00
2111081	PAULO E ISABEL SANTOS LDA	0,00	0,00	17.839,67	17.839,67	0,00	0,00
2111082	Uniao de freguesias de Faro (5ª e 6ª)	0,00	0,00	500,00	500,00	0,00	0,00
2111083	Ines Filipa Fernandes Duarte Fonseca	0,00	0,00	1.348,48	1.348,48	0,00	0,00
2111084	David Andre Viegas Serafim	0,00	0,00	323,75	323,75	0,00	0,00
2111085	IBERPAP LDA	0,00	0,00	1.000,00	1.000,00	0,00	0,00
2111086	Raynee Vieira Martins	0,00	0,00	45,70	36,56	9,14	0,00
2111087	MODELO CONTINENTE	0,00	0,00	50,00	0,00	50,00	0,00
2111088	Aquatic Algarve Lda	0,00	0,00	500,00	500,00	0,00	0,00
2111089	Rafael de Sousa Candeias	0,00	0,00	198,42	198,42	0,00	0,00
2111090	Angélica Amaral da Silva	0,00	0,00	500,00	500,00	0,00	0,00
2111091	Defim Loja do Futebol Unip Lda	0,00	0,00	500,00	500,00	0,00	0,00

## AIPAR - ASSOCIAÇÃO DE PROTEÇÃO À RAPARIGA E À FAMILIA

Exercício: 2020

## BALANCETE ANALÍTICO

Regularizações

501850296

Conta	Designação	Débito Mês	Credito Mês	Débito Acumulado	Credito Acumulado	Saldo Devedor	Saldo Credor
2111092	Rafanny Abreu Melo	0,00	0,00	900,00	900,00	0,00	0,00
2111093	SIC ESPERANÇA - ASSOCIAÇÃO DE SÓLID	0,00	0,00	96,84	96,84	0,00	0,00
2111094	Andre Filipe Martins Damaso	0,00	0,00	45,75	45,75	0,00	0,00
2111095	MY CHOICE PT	0,00	0,00	435,42	0,00	435,42	0,00
2111096	LIVTC PORTUGAL LDA	0,00	0,00	300,00	300,00	0,00	0,00
2111097	JOEL SOUSA TOMÉ	0,00	0,00	200,00	200,00	0,00	0,00
2111098	ASSOC SOLID CRIANÇ CARENC ALG	0,00	0,00	500,00	500,00	0,00	0,00
2111999	Clients Diversos	0,00	0,00	4.391,65	3.294,90	1.096,75	0,00
<b>22</b>	<b>FORNECEDORES</b>	<b>0,00</b>	<b>0,00</b>	<b>76.480,83</b>	<b>76.701,64</b>	<b>0,10</b>	<b>220,91</b>
<b>221</b>	<b>FORNECEDORES C/C</b>	<b>0,00</b>	<b>0,00</b>	<b>76.480,83</b>	<b>76.701,64</b>	<b>0,10</b>	<b>220,91</b>
<b>2211</b>	<b>FORNECEDORES GERAIS</b>	<b>0,00</b>	<b>0,00</b>	<b>76.480,83</b>	<b>76.701,64</b>	<b>0,10</b>	<b>220,91</b>
2211002	PAPELPACK - EQUIP E PROD HIG LDA	0,00	0,00	3.104,87	3.210,13	0,00	105,26
2211004	Isilda Maria Ferreira	0,00	0,00	86,25	86,25	0,00	0,00
2211007	Galgarvie-com Prod Alim.	0,00	0,00	3.309,21	3.422,88	0,00	113,65
2211012	Folargal	0,00	0,00	673,83	675,83	0,00	2,00
2211014	Pingo Doce-dat. Alimentar,sa	0,00	0,00	21.441,39	21.441,39	0,00	0,00
2211015	Lidl	0,00	0,00	769,28	769,28	0,00	0,00
2211016	Modelo Continente Híp.,sa	0,00	0,00	195,49	195,49	0,00	0,00
2211017	Staples Portugal-equip.estr. Sa	0,00	0,00	923,87	923,87	0,00	0,00
2211019	Idio Alberto Silva Ribeiro	0,00	0,00	9.095,10	9.095,00	0,10	0,00
2211020	Magal Alimentação,sa	0,00	0,00	71,12	71,12	0,00	0,00
2211026	Marmal Sa	0,00	0,00	1.317,20	1.317,20	0,00	0,00
2211027	Auchan Portugal Sa	0,00	0,00	3.958,98	3.958,98	0,00	0,00
2211028	Dia Portugal	0,00	0,00	4,48	4,48	0,00	0,00
2211029	Mc Donalds Sa	0,00	0,00	15,55	15,55	0,00	0,00
2211031	Petrobrás Sa (mpso)	0,00	0,00	294,05	294,05	0,00	0,00
2211032	Aki- Encoda Sa	0,00	0,00	475,69	475,69	0,00	0,00
2211042	Smolca Lda	0,00	0,00	61,50	61,50	0,00	0,00
2211043	Decathlon	0,00	0,00	337,70	337,70	0,00	0,00
2211047	Fala Simples Unip Lda	0,00	0,00	82,80	82,80	0,00	0,00
2211048	Maria Sancho Clínica Dentaria	0,00	0,00	130,00	130,00	0,00	0,00
2211049	Visoptica Lda	0,00	0,00	280,00	280,00	0,00	0,00
2211053	Exaclean Lda	0,00	0,00	2.210,12	2.210,12	0,00	0,00
2211055	Farmacia Almeida	0,00	0,00	118,39	118,39	0,00	0,00
2211056	Farmacia Baptista	0,00	0,00	31,65	31,65	0,00	0,00
2211057	Farmacia Da Penha	0,00	0,00	704,74	704,74	0,00	0,00
2211058	Algatalhos Supermercados	0,00	0,00	33,79	33,79	0,00	0,00
2211061	Farmacia Amoreira	0,00	0,00	62,37	62,37	0,00	0,00
2211062	Farmacia Crespo Santos	0,00	0,00	1.556,68	1.556,68	0,00	0,00
2211063	Aldi - Supermercados	0,00	0,00	10,16	10,16	0,00	0,00
2211066	M. DELIV ALGARVE, LDA	0,00	0,00	3.180,12	3.180,12	0,00	0,00
2211067	REDIDACTICA	0,00	0,00	1.574,40	1.574,40	0,00	0,00
2211068	MAKRO	0,00	0,00	1.619,32	1.619,32	0,00	0,00
2211069	PHARMACONTINENTE	0,00	0,00	480,78	480,78	0,00	0,00
2211070	MANUEL SIMAO SILVESTRE	0,00	0,00	59,90	59,90	0,00	0,00
2211071	TECNOCOLOR TECNOL II	0,00	0,00	139,68	139,68	0,00	0,00
2211072	SATISFAÇÃO - RESTAURAÇÃO RAPIDA SA	0,00	0,00	74,85	74,85	0,00	0,00

**AIPAR - ASSOCIAÇÃO DE PROTEÇÃO À RAPARIGA E À FAMÍLIA**

Exercício: 2020

**BALANCETE ANALÍTICO**

Regularizações

501650296

Conta	Designação	Debito Mês	Credito Mês	Debito Acumulado	Credito Acumulado	Saldo Devedor	Saldo Credor
2211073	IKEA PORTUGAL	0,00	0,00	102,95	102,95	0,00	0,00
2211074	MAREC ESPAÇO CASA SA	0,00	0,00	27,70	27,70	0,00	0,00
2211075	JUNTA NACIONAL DA ACISJF	0,00	0,00	25,00	25,00	0,00	0,00
2211076	PAULO E ISABEL SANTOS LDA	0,00	0,00	17.839,87	17.839,87	0,00	0,00
<b>23</b>	<b>PESSOAL</b>	<b>0,00</b>	<b>0,00</b>	<b>314.116,10</b>	<b>314.715,29</b>	<b>0,00</b>	<b>599,19</b>
<b>231...</b>	<b>REMUNERAÇÕES A PAGAR</b>	<b>0,00</b>	<b>0,00</b>	<b>314.116,10</b>	<b>314.715,29</b>	<b>0,00</b>	<b>599,19</b>
2312	Pessoal	0,00	0,00	314.116,10	314.715,29	0,00	599,19
<b>24</b>	<b>SECTOR PUBLICO ADMINISTRATIVO</b>	<b>0,00</b>	<b>0,00</b>	<b>149.985,59</b>	<b>166.751,31</b>	<b>1.899,98</b>	<b>18.435,70</b>
<b>242...</b>	<b>RETENÇÃO DE IMPOSTOS SI RENDIMENTO</b>	<b>0,00</b>	<b>0,00</b>	<b>24.586,84</b>	<b>27.486,40</b>	<b>0,00</b>	<b>2.899,58</b>
2421	Trabalho Dependentes	0,00	0,00	24.549,00	27.441,00	0,00	2.882,00
2422	Trabalho Independente	0,00	0,00	37,84	45,40	0,00	7,56
<b>243...</b>	<b>IMPOSTO SOBRE VALOR ACRESCENTADO(IV</b>	<b>0,00</b>	<b>0,00</b>	<b>11.751,53</b>	<b>10.550,80</b>	<b>1.899,98</b>	<b>489,25</b>
<b>2432...</b>	<b>IVA - DEDUTIVEL</b>	<b>0,00</b>	<b>0,00</b>	<b>47,54</b>	<b>47,54</b>	<b>0,00</b>	<b>0,00</b>
<b>24321...</b>	<b>EXISTENCIAS</b>	<b>0,00</b>	<b>0,00</b>	<b>44,91</b>	<b>44,91</b>	<b>0,00</b>	<b>0,00</b>
<b>243211...</b>	<b>MERCADO NACIONAL</b>	<b>0,00</b>	<b>0,00</b>	<b>44,91</b>	<b>44,91</b>	<b>0,00</b>	<b>0,00</b>
2432111	Existencias Mh - Tr	0,00	0,00	12,54	12,54	0,00	0,00
2432112	Existencias Mh - Ti	0,00	0,00	0,26	0,26	0,00	0,00
2432113	Existencias Mh - Tn	0,00	0,00	32,11	32,11	0,00	0,00
<b>24323...</b>	<b>OUTROS BENS E SERVIÇOS</b>	<b>0,00</b>	<b>0,00</b>	<b>2,63</b>	<b>2,63</b>	<b>0,00</b>	<b>0,00</b>
<b>243231...</b>	<b>MERCADO NACIONAL</b>	<b>0,00</b>	<b>0,00</b>	<b>2,63</b>	<b>2,63</b>	<b>0,00</b>	<b>0,00</b>
2432313	Out. Bens E Serv. Mh - Tn	0,00	0,00	2,63	2,63	0,00	0,00
<b>2433...</b>	<b>IVA - LIQUIDADO</b>	<b>0,00</b>	<b>0,00</b>	<b>2.012,56</b>	<b>2.012,56</b>	<b>0,00</b>	<b>0,00</b>
<b>24331...</b>	<b>OPERAÇÕES GERAIS</b>	<b>0,00</b>	<b>0,00</b>	<b>2.012,56</b>	<b>2.012,56</b>	<b>0,00</b>	<b>0,00</b>
243313	Op. Gerais - Tn	0,00	0,00	2.012,56	2.012,56	0,00	0,00
<b>2434...</b>	<b>IVA - REGULARIZAÇÕES</b>	<b>0,00</b>	<b>0,00</b>	<b>336,27</b>	<b>336,27</b>	<b>0,00</b>	<b>0,00</b>
<b>24341...</b>	<b>REG. A FAVOR DA EMPRESA</b>	<b>0,00</b>	<b>0,00</b>	<b>336,27</b>	<b>336,27</b>	<b>0,00</b>	<b>0,00</b>
243413	Reg. A Favor Da Empresa - Tn	0,00	0,00	336,27	336,27	0,00	0,00
2435	Iva - Apuramento	0,00	0,00	2.012,56	2.012,56	0,00	0,00
2436	Iva - A Pagar	0,00	0,00	3.141,19	3.610,44	0,00	469,25
<b>2438...</b>	<b>IVA - REEMBOLSOS PEDIDOS</b>	<b>0,00</b>	<b>0,00</b>	<b>4.201,41</b>	<b>2.531,43</b>	<b>1.669,98</b>	<b>0,00</b>
24381	Iva - Reembolsos Pedidos Finanças	0,00	0,00	1.758,00	1.377,87	350,13	0,00
<b>24382...</b>	<b>IVA 50% - REEMB PEDIDOS SEG SOCIAL</b>	<b>0,00</b>	<b>0,00</b>	<b>2.443,41</b>	<b>1.153,56</b>	<b>1.289,85</b>	<b>0,00</b>
243821	Reemb 50%Iva - Seg Social	0,00	0,00	2.443,41	1.153,56	1.289,85	0,00
<b>245...</b>	<b>CONTRIBUIÇÕES PARA A SEG. SOCIAL</b>	<b>0,00</b>	<b>0,00</b>	<b>111.823,76</b>	<b>126.754,92</b>	<b>0,00</b>	<b>14.931,16</b>
2452	Pessoal	0,00	0,00	111.823,76	126.754,92	0,00	14.931,16
<b>248...</b>	<b>OUTRAS TRIBUTAÇÕES</b>	<b>0,00</b>	<b>0,00</b>	<b>1.823,46</b>	<b>1.959,19</b>	<b>0,00</b>	<b>135,73</b>
<b>2487...</b>	<b>FUNDOS DE COMPENSAÇÃO</b>	<b>0,00</b>	<b>0,00</b>	<b>1.823,46</b>	<b>1.959,19</b>	<b>0,00</b>	<b>135,73</b>
24873	Fct+Igd	0,00	0,00	1.823,46	1.959,19	0,00	135,73
<b>25</b>	<b>FINANCIAMENTOS OBTIDOS</b>	<b>0,00</b>	<b>0,00</b>	<b>35.777,50</b>	<b>35.777,50</b>	<b>0,00</b>	<b>0,00</b>



## AIPAR - ASSOCIAÇÃO DE PROTEÇÃO À RAPARIGA E À FAMÍLIA

Exercício: 2020

## BALANCETE ANALÍTICO

Regularizações

501650296

Conta	Designação	Debito Mês	Credito Mês	Debito Acumulado	Credito Acumulado	Saldo Devedor	Saldo Credor
258...	OUTROS FINANCIADORES	0,00	0,00	35,777.50	35,777.50	0,00	0,00
2582	Carteira - Ibs	0,00	0,00	35,777.50	35,777.50	0,00	0,00
<b>27</b>	<b>OUTRAS CONTAS A RECEBER E A PAGAR</b>	<b>53,972.00</b>	<b>52,812.00</b>	<b>617,183.91</b>	<b>234,986.67</b>	<b>473,991.50</b>	<b>91,794.26</b>
271...	FORNECEDORES DE INVESTIMENTOS	0,00	0,00	0,50	0,50	0,00	0,00
2711...	FORNECEDORES DE INVESTI.CONTAS GERA.	0,00	0,00	0,50	0,50	0,00	0,00
2711010	Entrepasto Auto Algarve	0,00	0,00	0,50	0,50	0,00	0,00
272...	DEVEDORES E CREDITORES POR ACRESOIMO	53,972.00	52,812.00	53,972.00	106,784.00	0,00	52,812.00
2722...	CREDITORES POR ACRESOIMOS DE GASTOS	53,972.00	52,812.00	53,972.00	106,784.00	0,00	52,812.00
27221	R remunerações A Liquidar	53,972.00	52,812.00	53,972.00	106,784.00	0,00	52,812.00
278...	DEVEDORES E CREDITORES DIVERSOS	0,00	0,00	563,211.41	128,202.17	473,991.50	36,982.26
2781...	DEVEDORES DIVERSOS	0,00	0,00	488,449.56	14,458.06	473,991.50	0,00
2781001	PO ISE / CLDS - FSE (59 278.826)	0,00	0,00	384,000.00	8,891.82	375,108.18	0,00
2781002	PO ISE / CLDS - OE (14 819.706)	0,00	0,00	96,000.00	2,222.96	93,777.04	0,00
2781003	Caução Edp	0,00	0,00	1,763.00	0,00	1,763.00	0,00
2781004	Programa Adaptar Social + 6 686.56€	0,00	0,00	6,686.56	3,343.28	3,343.28	0,00
2782...	CREDITORES DIVERSOS	0,00	0,00	74,761.85	113,744.11	0,00	36,982.26
2782002	CARLOS GIL (PAI DE UTENTE)	0,00	0,00	500.00	500.00	0,00	0,00
2782003	Pi - Portugal Telecom	0,00	0,00	7,433.19	7,917.99	0,00	484.80
2782004	Edp	0,00	0,00	10,999.94	11,859.47	0,00	859.53
2782005	Rolegas - Rolear Automaizações	0,00	0,00	5,409.99	5,409.99	0,00	0,00
2782011	OCEANFOLIO LDA	0,00	0,00	0,00	5,342.99	0,00	5,342.99
2782012	Fagar	0,00	0,00	3,896.96	4,207.21	0,00	308.26
2782014	Fidelidade - Companhia De Seguros	0,00	0,00	6,109.13	6,109.13	0,00	0,00
2782016	LEFTIES	0,00	0,00	78.52	78.52	0,00	0,00
2782017	Regularização Da Seg Social	0,00	0,00	0,00	9.80	0,00	9.80
2782018	Ora	0,00	0,00	1,062.46	1,062.46	0,00	0,00
2782025	Prestesul De João Paulo Silva	0,00	0,00	147.90	147.90	0,00	0,00
2782029	Edp - Pp 120031508942	0,00	0,00	0.04	0.04	0,00	0,00
2782030	Edp - Pp 120031634751	0,00	0,00	4.32	4.32	0,00	0,00
2782031	Assentab-higiene,seg E Saude Trab	0,00	0,00	722.20	722.20	0,00	0,00
2782034	ARMINDO BARROS & FILHOS LDA	0,00	0,00	576.55	576.55	0,00	0,00
2782041	Centro Ortopedico Do Sul, Lda	0,00	0,00	70.73	70.73	0,00	0,00
2782043	Algarprint, Com equip.escrit. Lda	0,00	0,00	85.36	85.36	0,00	0,00
2782046	COLBRICHARME - UNIPESSOAL LDA	0,00	0,00	222.02	222.02	0,00	-0,00
2782047	Kmed Europe	0,00	0,00	215.25	215.25	0,00	0,00
2782061	Leosloc	0,00	0,00	6,610.00	6,610.00	0,00	0,00
2782062	Galp Power,sa	0,00	0,00	334.19	351.68	0,00	17.49
2782063	Worten - Equip. Para O Lar, Sa	0,00	0,00	94.97	94.97	0,00	0,00
2782066	Zurich Insurance Plc	0,00	0,00	87.23	87.23	0,00	0,00
2782069	T Zaccarias Autopark, Unip Lda	0,00	0,00	2,153.61	2,153.61	0,00	0,00
2782060	Hv - Informatica, Unipessoal	0,00	0,00	10,705.21	11,049.61	0,00	344.40
2782062	Bukideas Marketing Publ, Unip	0,00	0,00	331.18	331.18	0,00	0,00
2782063	Transportes De Materiais Constru.	0,00	0,00	2,581.05	2,656.05	0,00	75.00
2782065	Matthver - Com. Imp. E Exp.,sa	0,00	0,00	2,719.12	2,719.12	0,00	0,00
2782067	Luis Miguel Valente (notário)	0,00	0,00	177.92	177.92	0,00	0,00

## AIPAR - ASSOCIAÇÃO DE PROTEÇÃO À RAPARIGA E À FAMÍLIA

Exercício: 2020

## BALANCETE ANALÍTICO

Regularizações

501650296

Conta	Designação	Débito Mês	Crédito Mês	Débito Acumulado	Crédito Acumulado	Saldo Devedor	Saldo Credor
2782068	Rendas C/ Caução	0,00	0,00	0,00	2,040,00	0,00	2,040,00
2782069	Mãe da Jovem Filipa Moreira	0,00	0,00	0,00	50,00	0,00	50,00
2782071	EMERTECH	0,00	0,00	9,750,00	38,999,99	0,00	29,249,99
2782072	PADRASTO FILIPA MOREIRA	0,00	0,00	200,00	400,00	0,00	200,00
2782073	LOCARENT	0,00	0,00	1,122,95	1,122,95	0,00	0,00
2782074	STRONG CHARON, SOLUÇ SEG	0,00	0,00	357,87	357,87	0,00	0,00
<b>28</b>	<b>DIFERIMENTOS</b>	<b>0,00</b>	<b>0,00</b>	<b>82,772,80</b>	<b>489,103,34</b>	<b>2,914,02</b>	<b>409,344,76</b>
<b>281...</b>	<b>GASTOS A RECONHECER</b>	<b>0,00</b>	<b>0,00</b>	<b>5,330,80</b>	<b>2,416,78</b>	<b>2,914,02</b>	<b>0,00</b>
2812	Seguros	0,00	0,00	5,330,80	2,416,78	2,914,02	0,00
<b>282...</b>	<b>RENDIMENTOS A RECONHECER</b>	<b>0,00</b>	<b>0,00</b>	<b>77,441,80</b>	<b>486,686,56</b>	<b>0,00</b>	<b>409,244,76</b>
282001	PO ISE / CLDS - FSE (59 278,80€)	0,00	0,00	59,278,82	384,000,00	0,00	324,721,18
282002	PO ISE / CLDS - DE (14 819,70€)	0,00	0,00	14,819,70	96,000,00	0,00	81,180,30
282004	Programa Adapter Social + 6.686,56€	0,00	0,00	3,343,28	6,686,56	0,00	3,343,28
<b>31</b>	<b>COMPRAS</b>	<b>1,78</b>	<b>39,292,25</b>	<b>39,294,03</b>	<b>39,294,03</b>	<b>0,00</b>	<b>0,00</b>
<b>312...</b>	<b>MATERIAS-PRIMAS, SUBS.E DE CONSUMO</b>	<b>0,00</b>	<b>39,292,25</b>	<b>39,292,25</b>	<b>39,292,25</b>	<b>0,00</b>	<b>0,00</b>
<b>3121...</b>	<b>MERCADO NACIONAL</b>	<b>0,00</b>	<b>39,292,25</b>	<b>39,292,25</b>	<b>39,292,25</b>	<b>0,00</b>	<b>0,00</b>
<b>31211...</b>	<b>GENÉROS ALIMENTARES</b>	<b>0,00</b>	<b>39,292,25</b>	<b>39,292,25</b>	<b>39,292,25</b>	<b>0,00</b>	<b>0,00</b>
312111	Generos Alimentares E Bebidas 6%	0,00	23,908,80	23,908,80	23,908,80	0,00	0,00
312112	Generos Alimentares E Bebidas 13%	0,00	751,80	751,80	751,80	0,00	0,00
312113	Generos Alimentares E Bebidas 23%	0,00	10,235,31	10,235,31	10,235,31	0,00	0,00
312114	Generos Alimentares E Bebidas	0,00	4,396,34	4,396,34	4,396,34	0,00	0,00
<b>317...</b>	<b>DEVOLUÇÕES DE COMPRAS</b>	<b>1,78</b>	<b>0,00</b>	<b>1,78</b>	<b>1,78</b>	<b>0,00</b>	<b>0,00</b>
<b>3172...</b>	<b>DEVOLUÇÃO MAT. PRIMAS</b>	<b>1,78</b>	<b>0,00</b>	<b>1,78</b>	<b>1,78</b>	<b>0,00</b>	<b>0,00</b>
31725	Devolução Mat. Primas - Nd	1,78	0,00	1,78	1,78	0,00	0,00
<b>33</b>	<b>MATERIAS-PRIMAS, SUBS. E DE CONSUMO</b>	<b>39,292,25</b>	<b>39,292,25</b>	<b>39,292,25</b>	<b>39,292,25</b>	<b>0,00</b>	<b>0,00</b>
331	Materias-primas	39,292,25	39,292,25	39,292,25	39,292,25	0,00	0,00
<b>41</b>	<b>INVESTIMENTOS FINANCEIROS</b>	<b>0,00</b>	<b>0,00</b>	<b>5,175,13</b>	<b>276,62</b>	<b>4,898,51</b>	<b>0,00</b>
<b>414...</b>	<b>INVESTIMENTOS NOUTRAS EMPRESAS</b>	<b>0,00</b>	<b>0,00</b>	<b>5,175,13</b>	<b>276,62</b>	<b>4,898,51</b>	<b>0,00</b>
4141	Fundo Fidei	0,00	0,00	5,175,13	276,62	4,898,51	0,00
<b>43</b>	<b>ACTIVOS FIXOS TANGÍVEIS</b>	<b>0,00</b>	<b>37,554,87</b>	<b>1,423,584,51</b>	<b>477,891,58</b>	<b>1,421,574,46</b>	<b>475,881,55</b>
<b>433...</b>	<b>OUTROS ACTIVOS FIXOS TANGÍVEIS</b>	<b>0,00</b>	<b>37,554,87</b>	<b>1,423,584,51</b>	<b>477,891,58</b>	<b>1,421,574,46</b>	<b>475,881,55</b>
4331	Terras E Recursos Naturais	0,00	0,00	114,051,64	0,00	114,051,64	0,00
4332	Edifícios E Outras Construções	0,00	0,00	1,002,254,11	0,00	1,002,254,11	0,00
4333	Equipamento Básico	0,00	0,00	90,348,18	0,00	90,348,18	0,00
4334	Equipamento De Transporte	0,00	0,00	166,745,44	0,00	166,745,44	0,00
<b>4335...</b>	<b>EQUIPAMENTO ADMINISTRATIVO</b>	<b>0,00</b>	<b>0,00</b>	<b>46,636,70</b>	<b>0,00</b>	<b>46,636,70</b>	<b>0,00</b>
43351	Mobiliário E Equipamento Social	0,00	0,00	32,560,19	0,00	32,560,19	0,00
43352	Equipamento Informático	0,00	0,00	12,039,07	0,00	12,039,07	0,00
43353	Equipamento Diverso	0,00	0,00	2,037,44	0,00	2,037,44	0,00

## AIPAR - ASSOCIAÇÃO DE PROTEÇÃO À RAPARIGA E À FAMÍLIA

Exercício: 2020

## BALANCETE ANALÍTICO

Regularizações

501650296

Conta	Designação	Débito Mês	Crédito Mês	Débito Acumulado	Crédito Acumulado	Saldo Devedor	Saldo Credor
4337	Outros Activos Fixos Tangíveis	0,00	0,00	1.538,41	0,00	1.538,41	0,00
<b>4338...</b>	DEPRECIACÕES ACUMULADAS	0,00	37.554,87	2.010,03	477.891,58	0,00	475.881,55
<b>43382...</b>	ACTIVOS FIXOS TANGÍVEIS	0,00	37.554,87	2.010,03	477.891,58	0,00	475.881,55
433822	Edifícios E Outras Construções	0,00	18.830,49	0,00	236.454,83	0,00	236.454,83
433823	Equipamento Básico	0,00	0,00	2.010,03	92.358,21	0,00	90.348,18
433824	Equipamento De Transporte	0,00	17.745,57	0,00	110.233,87	0,00	110.233,87
<b>433825...</b>	EQUIPAMENTO ADMINISTRATIVO	0,00	978,81	0,00	37.306,26	0,00	37.306,26
4338251	Mobiliário E Equipamento Social	0,00	668,85	0,00	31.713,70	0,00	31.713,70
4338252	Equipamento Informático	0,00	309,96	0,00	3.646,08	0,00	3.646,08
4338253	Equipamento Diverso	0,00	0,00	0,00	1.946,48	0,00	1.946,48
433827	Outros Activos Fixos Tangíveis	0,00	0,00	0,00	1.538,41	0,00	1.538,41
<b>45</b>	INVESTIMENTOS EM CURSO	0,00	0,00	87.731,63	0,00	87.731,63	0,00
<b>453...</b>	ATIVOS FIXOS TANGÍVEIS EM CURSO	0,00	0,00	87.731,63	0,00	87.731,63	0,00
<b>4531...</b>	QUINTA DO MELOAL	0,00	0,00	87.731,63	0,00	87.731,63	0,00
45311	Obras De Remodelação E Adaptação	0,00	0,00	87.731,63	0,00	87.731,63	0,00
<b>51</b>	FUNDOS	0,00	0,00	0,00	1.596,15	0,00	1.596,15
511	Fundo Social	0,00	0,00	0,00	1.596,15	0,00	1.596,15
<b>55</b>	RESERVAS	0,00	0,00	0,00	486.517,30	0,00	486.517,30
<b>552...</b>	OUTRAS RESERVAS	0,00	0,00	0,00	486.517,30	0,00	486.517,30
55201	Reservas Estatutárias	0,00	0,00	0,00	486.517,30	0,00	486.517,30
<b>56</b>	RESULTADOS TRANSITADOS	0,00	0,00	6.472,88	73.984,25	6.445,66	73.957,03
<b>561...</b>	RESULTADOS TRANSITADOS	0,00	0,00	6.472,88	73.984,25	6.445,66	73.957,03
561001	Exercícios Anteriores A 2000	0,00	0,00	2.789,44	0,00	2.789,44	0,00
561002	Exercício 2000	0,00	0,00	0,00	440,42	0,00	440,42
561003	Exercício 2001	0,00	0,00	3.322,27	0,00	3.322,27	0,00
561004	Exercício 2002	0,00	0,00	0,00	170,89	0,00	170,89
561005	Exercício 2003	0,00	0,00	0,00	6.925,72	0,00	6.925,72
561006	Exercício 2004	0,00	0,00	0,00	3.339,01	0,00	3.339,01
561007	Exercício 2005	0,00	0,00	4,99	0,00	4,99	0,00
561008	Exercício 2006	0,00	0,00	328,96	0,00	328,96	0,00
561009	Exercícios Posteriores A 2006	0,00	0,00	27,22	63.108,21	0,00	63.080,99
<b>59</b>	OUTRAS VARIAÇÕES NOS FUNDOS PATRIMÓ	13.045,29	0,00	13.045,29	485.971,54	0,00	472.926,25
<b>593...</b>	SUBSÍDIOS	13.045,29	0,00	13.045,29	482.151,80	0,00	469.106,51
<b>5931...</b>	EDIFÍCIO/ OBRAS	13.045,29	0,00	13.045,29	482.151,80	0,00	469.106,51
<b>59311...</b>	EDIFÍCIO	12.810,05	0,00	12.810,05	452.973,54	0,00	440.163,49
593111	Pidaco	8.049,05	0,00	8.049,05	297.814,74	0,00	289.765,69
593112	Camara Municipal De Faro	3.569,11	0,00	3.569,11	111.058,70	0,00	107.489,59
593113	Associação D. Pedro V	741,89	0,00	741,89	27.450,10	0,00	26.709,21
593114	Município De Albufeira	50,00	0,00	50,00	1.850,00	0,00	1.800,00

## AIPAR - ASSOCIAÇÃO DE PROTEÇÃO À RAPARIGA E À FAMÍLIA

Exercício: 2020

## BALANCETE ANALÍTICO

Regularizações

501650296

Conta	Designação	Debito Mês	Credito Mês	Debito Acumulado	Credito Acumulado	Saldo Devedor	Saldo Credor
593115	Hendrix & Raposo	400,00	0,00	400,00	14.600,00	0,00	14.400,00
<b>59312...</b>	<b>GRADEAMENTO</b>	235,24	0,00	235,24	9.178,25	0,00	8.943,02
593121	Mases	235,24	0,00	235,24	9.178,26	0,00	8.943,02
<b>599...</b>	<b>OUTRAS</b>	0,00	0,00	0,00	23.819,74	0,00	23.819,74
5991	Real saldo J. quinto{	0,00	0,00	0,00	23.819,74	0,00	23.819,74
<b>61</b>	<b>CUSTO MERC. VENDIDAS E MAT. CONSUM.</b>	39.290,47	0,00	39.290,47	0,00	39.290,47	0,00
612	Materiais Primas,subs e De Consumo	39.290,47	0,00	39.290,47	0,00	39.290,47	0,00
<b>62</b>	<b>FORNECIMENTOS E SERVIÇOS EXTERNOS</b>	0,00	0,00	114.572,89	118,77	114.454,12	0,00
<b>622...</b>	<b>SERVIÇOS ESPECIALIZADOS</b>	0,00	0,00	27.370,60	50,40	27.320,20	0,00
6221	Trabalhos Especializados	0,00	0,00	6.622,20	0,00	6.622,20	0,00
6223	Vigilância E Segurança	0,00	0,00	357,87	0,00	357,87	0,00
<b>6224...</b>	<b>HONORÁRIOS</b>	0,00	0,00	148,88	0,00	148,88	0,00
62241	Honorarios	0,00	0,00	148,88	0,00	148,88	0,00
<b>6226...</b>	<b>CONSERVAÇÃO DE REPARAÇÃO</b>	0,00	0,00	20.121,65	50,40	20.071,25	0,00
62261	Cons.repar. Veiculos Automoveis	0,00	0,00	3.031,03	0,00	3.031,03	0,00
62262	Conservação E Reparação outros	0,00	0,00	17.090,62	50,40	17.040,22	0,00
6228	Outros	0,00	0,00	120,00	0,00	120,00	0,00
<b>623...</b>	<b>MATERIAIS</b>	0,00	0,00	34.671,98	0,00	34.671,98	0,00
<b>6231...</b>	<b>FERRAMENTAS DE DESGASTE RAPIDO</b>	0,00	0,00	14.991,02	0,00	14.991,02	0,00
62313	Ferramentas E Utensilios De De-tn	0,00	0,00	11,39	0,00	11,39	0,00
62314	Ferramentas E Utensilios De De-ia	0,00	0,00	25,68	0,00	25,68	0,00
62315	Ferramentas E Utensilios De De-nd	0,00	0,00	14.953,95	0,00	14.953,95	0,00
<b>6233...</b>	<b>MATERIAL DE ESCRITORIO</b>	0,00	0,00	6.249,16	0,00	6.249,16	0,00
62334	Material De Escritorio-ia	0,00	0,00	477,68	0,00	477,68	0,00
62335	Material De Escritorio-nd	0,00	0,00	5.771,48	0,00	5.771,48	0,00
<b>6238...</b>	<b>OUTROS</b>	0,00	0,00	13.431,80	0,00	13.431,80	0,00
62380	Higiene Pessoal Utentes	0,00	0,00	2.018,40	0,00	2.018,40	0,00
62381	Material Didatico	0,00	0,00	856,50	0,00	856,50	0,00
62382	Vestuario E Calçado De Utentes	0,00	0,00	686,64	0,00	686,64	0,00
62383	Encargos Com Saude De Utentes	0,00	0,00	9.474,26	0,00	9.474,26	0,00
62386	Tabaco	0,00	0,00	396,00	0,00	396,00	0,00
<b>624...</b>	<b>ENERGIA E FLUIDOS</b>	0,00	0,00	27.885,21	36,45	27.848,76	0,00
6241	Electricidade	0,00	0,00	11.280,51	36,45	11.244,06	0,00
<b>6242...</b>	<b>COMBUSTIVEIS</b>	0,00	0,00	6.875,85	0,00	6.875,85	0,00
62421	Gasolina	0,00	0,00	3.052,94	0,00	3.052,94	0,00
62422	Gasoleo	0,00	0,00	3.822,91	0,00	3.822,91	0,00
6243	Água	0,00	0,00	3.956,72	0,00	3.956,72	0,00
6244	Gas	0,00	0,00	5.733,82	0,00	5.733,82	0,00
6246	Cubos	0,00	0,00	39,31	0,00	39,31	0,00
<b>625...</b>	<b>DESLOCAÇÕES E ESTADAS</b>	0,00	0,00	2.208,99	0,00	2.208,99	0,00



## AIPAR - ASSOCIAÇÃO DE PROTEÇÃO À RAPARIGA E À FAMÍLIA

Exercício: 2020

## BALANCETE ANALÍTICO

Regularizações

501650296

Conta	Designação	Debito Mês	Credito Mês	Debito Acumulado	Credito Acumulado	Saldo Devidor	Saldo Credor
<u>6251</u>	REFEIÇÕES	0,00	0,00	428,23	0,00	428,23	0,00
<u>62511</u>	REFEIÇÕES	0,00	0,00	428,23	0,00	428,23	0,00
625112	Refeições Utentes	0,00	0,00	428,23	0,00	428,23	0,00
<u>6252</u>	TRANSPORTES	0,00	0,00	1,780,76	0,00	1,780,76	0,00
<u>62521</u>	TRANSPORTE PESSOAL	0,00	0,00	1,165,97	0,00	1,165,97	0,00
<u>625211</u>	TRANSPORTE PESSOAL	0,00	0,00	1,165,97	0,00	1,165,97	0,00
6252112	Transportes - Pessoal	0,00	0,00	1,135,65	0,00	1,135,65	0,00
6252114	Portagens	0,00	0,00	18,42	0,00	18,42	0,00
6252115	Estacionamento	0,00	0,00	11,90	0,00	11,90	0,00
<u>62522</u>	TRANSPORTE DE UTENTES	0,00	0,00	614,79	0,00	614,79	0,00
625221	Transporte Utentes	0,00	0,00	614,79	0,00	614,79	0,00
<u>626</u>	SERVIÇOS DIVERSOS	0,00	0,00	22,436,11	31,92	22,403,19	0,00
<u>6262</u>	COMUNICAÇÃO	0,00	0,00	7,262,35	0,00	7,262,35	0,00
62621	Telefone	0,00	0,00	7,151,84	0,00	7,151,84	0,00
62623	Postal	0,00	0,00	110,51	0,00	110,51	0,00
<u>6263</u>	SEGUROS	0,00	0,00	3,071,55	31,92	3,039,63	0,00
62631	Escolar	0,00	0,00	397,54	31,92	365,62	0,00
62632	Automovel	0,00	0,00	855,50	0,00	855,50	0,00
62633	Oil	0,00	0,00	140,91	0,00	140,91	0,00
62634	Liber 3g Empresas	0,00	0,00	1,589,51	0,00	1,589,51	0,00
62635	Lar Seguro	0,00	0,00	88,09	0,00	88,09	0,00
6265	Comercioso E Notariado	0,00	0,00	74,44	0,00	74,44	0,00
<u>6267</u>	LIMPEZA, HIGIENE E CONFORTO	0,00	0,00	11,811,52	0,00	11,811,52	0,00
62675	Limpeza, Higiene E Conforto-nd	0,00	0,00	11,811,52	0,00	11,811,52	0,00
6268	Outros Serviços	0,00	0,00	215,25	0,00	215,25	0,00
<b>63</b>	<b>GASTOS COM O PESSOAL</b>	<b>52,812,00</b>	<b>50,812,00</b>	<b>510,426,39</b>	<b>50,815,85</b>	<b>459,610,54</b>	<b>0,00</b>
<u>632</u>	REMUNERAÇÕES DO PESSOAL	43,182,00	40,908,00	420,100,97	40,911,85	379,189,12	0,00
<u>6321</u>	REMUNERAÇÕES CERTAS	43,182,00	40,908,00	362,144,01	40,908,00	321,236,01	0,00
63211	Remunerações	43,182,00	40,908,00	362,144,01	40,908,00	321,236,01	0,00
<u>6322</u>	REMUNERAÇÕES ADICIONAIS	0,00	0,00	56,604,06	3,85	56,600,21	0,00
63221	Subsidio De Alimentação	0,00	0,00	31,075,18	0,00	31,075,18	0,00
63222	Horas Extraordinárias	0,00	0,00	139,92	0,00	139,92	0,00
63223	Subsidio De Turno	0,00	0,00	9,824,33	0,00	9,824,33	0,00
<u>63224</u>	Outro vencimentos	0,00	0,00	2,343,84	0,00	2,343,84	0,00
6322401	Bolsa de estagio participado	0,00	0,00	1,755,24	0,00	1,755,24	0,00
6322402	Bolsa de estagio não comp	0,00	0,00	588,60	0,00	588,60	0,00
63225	Feridos	0,00	0,00	1,295,45	0,00	1,295,45	0,00
63226	Trabalho Noturno	0,00	0,00	4,388,87	3,85	4,385,02	0,00
63227	Doenças	0,00	0,00	5,292,00	0,00	5,292,00	0,00
63228	Premio	0,00	0,00	2,244,47	0,00	2,244,47	0,00
<u>6323</u>	OUTRAS	0,00	0,00	1,352,90	0,00	1,352,90	0,00
63232	Gratificações	0,00	0,00	194,00	0,00	194,00	0,00

## AIPAR - ASSOCIAÇÃO DE PROTEÇÃO À RAPARIGA E À FAMÍLIA

Exercício: 2020

BALANCETE ANALÍTICO  
Regularizações

501650296

Conta	Designação	Debito Mês	Credito Mês	Debito Acumulado	Credito Acumulado	Saldo Devedor	Saldo Credor
63233	Indemnizações	0,00	0,00	1,041.07	0,00	1,041.07	0,00
63234	Subsídio de transporte	0,00	0,00	117.83	0,00	117.83	0,00
<b>639...</b>	<b>ENCARGOS SOBRE REMUNERAÇÕES</b>	<b>9,630.00</b>	<b>9,904.00</b>	<b>85,991.81</b>	<b>9,904.00</b>	<b>76,087.81</b>	<b>0,00</b>
6352	Pessoal	9,630.00	9,904.00	85,857.93	9,904.00	75,953.93	0,00
6357	Encargos Sremunerações-Igdt	0,00	0,00	133.88	0,00	133.88	0,00
<b>636...</b>	<b>SEGUROS ACID. TRABALHO E DOENÇ PROF</b>	<b>0,00</b>	<b>0,00</b>	<b>3,429.58</b>	<b>0,00</b>	<b>3,429.58</b>	<b>0,00</b>
6381	Seguros De Acidentes De Trabalho	0,00	0,00	3,429.58	0,00	3,429.58	0,00
<b>638...</b>	<b>OUTROS GASTOS COM PESSOAL</b>	<b>0,00</b>	<b>0,00</b>	<b>904.03</b>	<b>0,00</b>	<b>904.03</b>	<b>0,00</b>
6381	Fardamento	0,00	0,00	95.33	0,00	95.33	0,00
6382	Outros Custos Com O Pessoal	0,00	0,00	722.20	0,00	722.20	0,00
6383	Formação	0,00	0,00	86.50	0,00	86.50	0,00
<b>64</b>	<b>GASTOS DE DEPRECIAÇÃO E AMORTIZAÇÃO</b>	<b>37,554.87</b>	<b>0,00</b>	<b>38,184.23</b>	<b>0,00</b>	<b>38,184.23</b>	<b>0,00</b>
<b>642...</b>	<b>ACTIVOS FIXOS TANGIVEIS</b>	<b>37,554.87</b>	<b>0,00</b>	<b>38,184.23</b>	<b>0,00</b>	<b>38,184.23</b>	<b>0,00</b>
6422	Edifícios E Outras Construções	18,830.49	0,00	18,830.49	0,00	18,830.49	0,00
6424	Equipamento De Transporte	17,745.57	0,00	17,745.57	0,00	17,745.57	0,00
<b>6425...</b>	<b>EQUIPAMENTO ADMINISTRATIVO</b>	<b>978.81</b>	<b>0,00</b>	<b>1,608.17</b>	<b>0,00</b>	<b>1,608.17</b>	<b>0,00</b>
64251	Mobiliário E Equipamento Social	668.85	0,00	668.85	0,00	668.85	0,00
64252	Equipamento Informatico	309.96	0,00	939.32	0,00	939.32	0,00
<b>68</b>	<b>OUTROS GASTOS E PERDAS</b>	<b>0,00</b>	<b>0,00</b>	<b>7,580.00</b>	<b>0,00</b>	<b>7,580.00</b>	<b>0,00</b>
<b>681...</b>	<b>IMPOSTOS</b>	<b>0,00</b>	<b>0,00</b>	<b>372.48</b>	<b>0,00</b>	<b>372.48</b>	<b>0,00</b>
<b>6812...</b>	<b>IMPOSTOS INDIRETOS</b>	<b>0,00</b>	<b>0,00</b>	<b>372.48</b>	<b>0,00</b>	<b>372.48</b>	<b>0,00</b>
68122	Imposto De Selo	0,00	0,00	60.00	0,00	60.00	0,00
68125	Irr	0,00	0,00	312.48	0,00	312.48	0,00
<b>688...</b>	<b>OUTROS</b>	<b>0,00</b>	<b>0,00</b>	<b>7,207.52</b>	<b>0,00</b>	<b>7,207.52</b>	<b>0,00</b>
<b>6882...</b>	<b>DONATIVOS</b>	<b>0,00</b>	<b>0,00</b>	<b>580.00</b>	<b>0,00</b>	<b>580.00</b>	<b>0,00</b>
68821	Padrinhos De Portugal	0,00	0,00	580.00	0,00	580.00	0,00
6883	Quotações	0,00	0,00	338.12	0,00	338.12	0,00
<b>6888...</b>	<b>OUTROS NÃO ESPECIFICADOS</b>	<b>0,00</b>	<b>0,00</b>	<b>6,289.40</b>	<b>0,00</b>	<b>6,289.40</b>	<b>0,00</b>
68881	Gratificações De Estímulo A Utentes	0,00	0,00	4,497.00	0,00	4,497.00	0,00
68882	Bolsa de estudo	0,00	0,00	1,792.40	0,00	1,792.40	0,00
<b>69</b>	<b>GASTOS E PERDAS DE FINANCIAMENTO</b>	<b>0,00</b>	<b>0,00</b>	<b>170.55</b>	<b>12,00</b>	<b>158.55</b>	<b>0,00</b>
<b>691...</b>	<b>JUROS SUPOSTADOS</b>	<b>0,00</b>	<b>0,00</b>	<b>14.25</b>	<b>0,00</b>	<b>14.25</b>	<b>0,00</b>
6913	Juros De Mora E Compensatorios	0,00	0,00	14.25	0,00	14.25	0,00
<b>698...</b>	<b>OUTROS GASTOS E PERDAS FINANCIAMENT</b>	<b>0,00</b>	<b>0,00</b>	<b>156.30</b>	<b>12,00</b>	<b>144.30</b>	<b>0,00</b>
<b>6988...</b>	<b>OUTROS</b>	<b>0,00</b>	<b>0,00</b>	<b>156.30</b>	<b>12,00</b>	<b>144.30</b>	<b>0,00</b>
69881	Despesas Bancarias	0,00	0,00	156.30	12,00	144.30	0,00
<b>71</b>	<b>VENDAS</b>	<b>0,00</b>	<b>0,00</b>	<b>0,00</b>	<b>5,491.33</b>	<b>0,00</b>	<b>5,491.33</b>
<b>712...</b>	<b>PRODUTOS ACABADOS E INTERMEDIOS</b>	<b>0,00</b>	<b>0,00</b>	<b>0,00</b>	<b>5,491.33</b>	<b>0,00</b>	<b>5,491.33</b>

## AIPAR - ASSOCIAÇÃO DE PROTEÇÃO À RAPARIGA E À FAMÍLIA

Exercício: 2020

## BALANCETE ANALÍTICO

Regularizações

501650296

Corta	Designação	Débito Mês	Crédito Mês	Débito Acumulado	Crédito Acumulado	Saldo Devedor	Saldo Credor
7121	Venda De Energia	0,00	0,00	0,00	5,491.33	0,00	5,491.33
<b>72</b>	<b>PRESTAÇÕES DE SERVIÇOS</b>	0,00	0,00	1,462.03	19,088.28	1,462.03	19,088.28
722	Quotizações E Joias	0,00	0,00	0,00	376.00	0,00	376.00
<b>725</b>	<b>SERVIÇOS SECUNDÁRIOS</b>	0,00	0,00	0,00	17,962.28	0,00	17,962.28
7253	Serviços Secundários - Tn	0,00	0,00	0,00	3,259.00	0,00	3,259.00
7254	Serviços Secundários - Is	0,00	0,00	0,00	14,703.28	0,00	14,703.28
<b>727</b>	<b>OUTROS SERVIÇOS</b>	0,00	0,00	1,462.03	750.00	1,462.03	750.00
7272	Pensão de alimentos	0,00	0,00	0,00	750.00	0,00	750.00
7273	Anulação Prestação de Serviços - TN	0,00	0,00	1,462.03	0,00	1,462.03	0,00
<b>75</b>	<b>SUBSÍDIOS, DOAÇÕES E LEGADOS À EXPL</b>	0,00	0,00	337.14	627,193.11	0,00	626,855.97
<b>751</b>	<b>SUBSID DO ESTADO E OUTROS ENTES PUB</b>	0,00	0,00	337.14	559,176.05	0,00	558,838.92
<b>7511</b>	<b>INSTITUTO SEGURANÇA SOCIAL</b>	0,00	0,00	337.14	557,221.19	0,00	556,884.05
75111	Isa	0,00	0,00	0,00	429,852.44	0,00	429,852.44
75112	Abonos De Família	0,00	0,00	337.14	10,280.32	0,00	9,943.18
75114	Comida Social	0,00	0,00	0,00	35,777.50	0,00	35,777.50
75115	PROGRAMA ADAPTAR SOCIAL +	0,00	0,00	0,00	3,343.26	0,00	3,343.26
75116	Bon Deficiência	0,00	0,00	0,00	122.85	0,00	122.85
75117	Bolsas De Estudo	0,00	0,00	0,00	1,432.96	0,00	1,432.96
75118	Apoio COVID-19 (Apoio à família)	0,00	0,00	0,00	2,313.32	0,00	2,313.32
<b>7519</b>	<b>PROG OP INCLUSAO SOC E EMPREGO/CLDS</b>	0,00	0,00	0,00	74,098.52	0,00	74,098.52
751191	PO ISE / CLDS - FSE (59 278.82€)	0,00	0,00	0,00	59,278.82	0,00	59,278.82
751192	PO ISE / CLDS - DE (14 819.70€)	0,00	0,00	0,00	14,819.70	0,00	14,819.70
<b>7512</b>	<b>INSTITUTO EMPREGO E FORM/PROFISSION</b>	0,00	0,00	0,00	1,954.67	0,00	1,954.67
75121	Imp	0,00	0,00	0,00	1,954.67	0,00	1,954.67
<b>752</b>	<b>SUBSÍDIOS DE OUTRAS ENTIDADES</b>	0,00	0,00	0,00	23,000.00	0,00	23,000.00
<b>7521</b>	<b>AUTARQUIAS</b>	0,00	0,00	0,00	23,000.00	0,00	23,000.00
75211	Camara Municipal De Loulé	0,00	0,00	0,00	4,500.00	0,00	4,500.00
75212	Camara Municipal De Faro	0,00	0,00	0,00	18,000.00	0,00	18,000.00
75213	União de freguesias de Faro (Se e S	0,00	0,00	0,00	500.00	0,00	500.00
<b>753</b>	<b>DOAÇÕES E HERANÇAS</b>	0,00	0,00	0,00	45,017.05	0,00	45,017.05
<b>7531</b>	<b>DONATIVOS</b>	0,00	0,00	0,00	45,017.05	0,00	45,017.05
75311	Donativos De Assoc. E Particulares	0,00	0,00	0,00	5,805.21	0,00	5,805.21
75312	Donativos Em Espécie	0,00	0,00	0,00	28,822.54	0,00	28,822.54
75313	Donativos-multas De Processos	0,00	0,00	0,00	1,451.93	0,00	1,451.93
75316	Consignação De Is	0,00	0,00	0,00	8,937.37	0,00	8,937.37
<b>78</b>	<b>OUTROS RENDIMENTOS E GANHOS</b>	0,00	16,205.29	0,00	30,320.29	0,00	30,320.29
783	Recuperação Dívidas A Receber	0,00	0,00	0,00	65.00	0,00	65.00
<b>787</b>	<b>REND. E GANHOS EM INVEST.NÃO FINANC</b>	0,00	0,00	0,00	14,050.00	0,00	14,050.00
7873	Rendas E Outros Rend Em Propr Inves	0,00	0,00	0,00	14,050.00	0,00	14,050.00

## AIPAR - ASSOCIAÇÃO DE PROTEÇÃO À RAPARIGA E À FAMÍLIA

Exercício: 2020

## BALANCETE ANALÍTICO

Regularizações

501650296

Conta	Designação	Debito Mês	Credito Mês	Debito Acumulado	Credito Acumulado	Saldo Devedor	Saldo Credor
<u>788...</u>	CORRECÇÕES RELAT A PERIODOS ANTERIO	0,00	16,205,29	0,00	16,205,29	0,00	16,205,29
7881	Correcções Relata Períodos Anterior	0,00	3,160,00	0,00	3,160,00	0,00	3,160,00
<u>7883...</u>	IMPUTAÇÃO DE SUBSÍDIOS P/INVESTIMEN	0,00	13,045,29	0,00	13,045,29	0,00	13,045,29
<u>78831...</u>	PIDDAC	0,00	8,049,05	0,00	8,049,05	0,00	8,049,05
788311	Edifícios/obras	0,00	8,049,05	0,00	8,049,05	0,00	8,049,05
<u>78832...</u>	OUTROS	0,00	4,996,24	0,00	4,996,24	0,00	4,996,24
<u>788321...</u>	CAMARA MUNICIPAL DE FARO	0,00	3,569,11	0,00	3,569,11	0,00	3,569,11
7883211	Edifícios/obras	0,00	3,569,11	0,00	3,569,11	0,00	3,569,11
<u>788322...</u>	ENTIDADES PARTICULARES	0,00	1,191,89	0,00	1,191,89	0,00	1,191,89
7883222	Equipamento	0,00	1,191,89	0,00	1,191,89	0,00	1,191,89
<u>788323...</u>	INSTITUTO DE SEGURANÇA SOCIAL	0,00	235,24	0,00	235,24	0,00	235,24
7883231	Massas	0,00	235,24	0,00	235,24	0,00	235,24
<u>79</u>	JUROS.DIVIDENDOS E OUTROS REND.SIMI	0,00	0,00	0,00	4,49	0,00	4,49
796	Outros Rendimentos Similares	0,00	0,00	0,00	4,49	0,00	4,49
<u>81</u>	RESULTADOS OPERACIONAIS	0,00	0,00	11,285,36	11,285,36	0,00	0,00
818	Resultado Líquido	0,00	0,00	11,285,36	11,285,36	0,00	0,00
<b>Totais do Balancete</b>		<b>235,968,66</b>	<b>235,968,66</b>	<b>4,867,366,95</b>	<b>4,867,366,95</b>	<b>2,713,036,78</b>	<b>2,713,036,78</b>





## AIPAR - ASSOCIAÇÃO DE PROTEÇÃO À RAPARIGA E À FAMÍLIA

Exercício: 2020

BALANCETE ANALÍTICO  
Apuramento

501650296

Conta	Designação	Débito Mês	Crédito Mês	Débito Acumulado	Crédito Acumulado	Saldo Devedor	Saldo Credor
11	CAIXA	0,00	0,00	48.936,92	48.714,61	222,31	0,00
111	Caixa Geral	0,00	0,00	48.936,92	48.714,61	222,31	0,00
12	DEPÓSITOS A ORDEM	0,00	0,00	1.100,182,71	1.049,883,00	50,299,71	0,00
121...	CAIXA GERAL DE DEPOSITOS	0,00	0,00	637,107,05	592,579,82	44,527,23	0,00
1211	Caixa Geral De Depósitos	0,00	0,00	637,107,05	592,579,82	44,527,23	0,00
122...	MONTEPIO	0,00	0,00	463,075,66	457,303,18	5,772,48	0,00
1221	Montepio - Conta Nº.313.10.0027397	0,00	0,00	463,075,66	457,303,18	5,772,48	0,00
21	CLIENTES E UTENTES	0,00	0,00	104,026,01	101,580,39	2,545,62	103,30
211...	CLIENTES E UTENTES C/C	0,00	0,00	104,026,01	101,580,39	2,545,62	103,30
2111...	CLIENTES GERAIS	0,00	0,00	104,026,01	101,580,39	2,545,62	103,30
2111004	Edp - Paines Fotovoltaicos	0,00	0,00	6,754,32	6,754,32	0,00	0,00
2111012	Municipio De Loulé	0,00	0,00	7,642,65	7,642,65	0,00	0,00
2111015	Municipio De Faro	0,00	0,00	27,660,50	27,660,50	0,00	0,00
2111016	Debates E Discursos, Lda	0,00	0,00	9,99	0,00	9,99	0,00
2111020	Teatro Municipal De Faro	0,00	0,00	2,952,00	2,952,00	0,00	0,00
2111035	Ambitao	0,00	0,00	0,63	0,00	0,63	0,00
2111046	Custom Meridian Unip Lda	0,00	0,00	3,462,62	3,462,62	0,00	0,00
2111047	Jar Ferreira E Ana Marques, Lda	0,00	0,00	4,820,00	4,820,00	0,00	0,00
2111048	DAXALGAR SERVICES LDA	0,00	0,00	675,00	675,00	0,00	0,00
2111049	Damaris Ferreira	0,00	0,00	120,00	0,00	120,00	0,00
2111051	Rafael Barbosa Pessoa	0,00	0,00	3,850,00	3,850,00	0,00	0,00
2111063	Vanderley Araujo Samascano	0,00	0,00	4,400,00	4,000,00	400,00	0,00
2111069	DAYANE FERREIRA LIMA	0,00	0,00	4,200,00	4,200,00	0,00	0,00
2111071	LEONARDO FILIPE FERNANDES LEZINHO	0,00	0,00	908,91	908,92	0,00	0,01
2111072	ROLEAR AUTOM ESTU	0,00	0,00	535,21	535,21	0,00	0,00
2111073	BERGIO MIGUEL NUNES DIAS	0,00	0,00	831,34	831,34	0,00	0,00
2111074	ANA MARGARIDA GAUDENCIO	0,00	0,00	1,168,46	1,271,75	0,00	103,29
2111075	SAMUEL CHASTRE DA COSTA JARA	0,00	0,00	516,23	516,23	0,00	0,00
2111076	SERVIÇOS DE SAUDE E BEM ESTAR LDA	0,00	0,00	800,00	800,00	0,00	0,00
2111077	SONIA ISABEL DOMINGOS DA PALMA	0,00	0,00	400,00	400,00	0,00	0,00
2111078	METALOFARENSE	0,00	0,00	285,24	285,24	0,00	0,00
2111079	TELMA MUNIZ GOMES	0,00	0,00	700,00	700,00	0,00	0,00
2111080	ANDRE FERNANDES QUEIMADO	0,00	0,00	1,457,03	1,030,04	426,99	0,00
2111081	PAULO E ISABEL SANTOS LOA	0,00	0,00	17,839,87	17,839,87	0,00	0,00
2111082	Uniao de freguesias de Faro (Sé e S	0,00	0,00	500,00	500,00	0,00	0,00
2111083	Ines Filipa Fernandes Duarte Fonseca	0,00	0,00	1,348,48	1,348,48	0,00	0,00
2111084	David Andre Viegas Serafim	0,00	0,00	323,75	323,75	0,00	0,00
2111086	IBERPAP LDA	0,00	0,00	1,000,00	1,000,00	0,00	0,00
2111086	Rayaneé Vieira Martins	0,00	0,00	45,70	36,56	9,14	0,00
2111087	MODELO CONTINENTE	0,00	0,00	50,00	0,00	50,00	0,00
2111088	Aquamatic Algarve Lda	0,00	0,00	500,00	500,00	0,00	0,00
2111089	Rafael de Sousa Candeias	0,00	0,00	198,42	198,42	0,00	0,00
2111090	Angelica Amaral da Silva	0,00	0,00	500,00	500,00	0,00	0,00
2111091	Defim Loja do Futebol Unip Lda	0,00	0,00	500,00	500,00	0,00	0,00

## AIPAR - ASSOCIAÇÃO DE PROTEÇÃO À RAPARIGA E À FAMÍLIA

Exercício: 2020

## BALANCETE ANALÍTICO

Apuramento

501650296

Conta	Designação	Débito Mês	Crédito Mês	Débito Acumulado	Crédito Acumulado	Saldo Devedor	Saldo Credor
2111092	Railany Abreu Matos	0,00	0,00	900,00	900,00	0,00	0,00
2111093	SIC ESPERANÇA - ASSOCIAÇÃO DE SOLID	0,00	0,00	96,84	96,84	0,00	0,00
2111094	Andre Filipe Martins Camargo	0,00	0,00	45,75	45,75	0,00	0,00
2111095	MY CHOICE.PT	0,00	0,00	435,42	0,00	435,42	0,00
2111096	LIVTC PORTUGAL LDA	0,00	0,00	300,00	300,00	0,00	0,00
2111097	JOEL SOUSA TOME	0,00	0,00	200,00	200,00	0,00	0,00
2111098	ASSOC SOLID CRIANÇ CARENC ALG	0,00	0,00	500,00	500,00	0,00	0,00
2111999	Cientes Diversos	0,00	0,00	4.391,65	3.294,90	1.096,75	0,00
<b>22</b>	<b>FORNECEDORES</b>	<b>0,00</b>	<b>0,00</b>	<b>75.480,83</b>	<b>75.701,64</b>	<b>0,10</b>	<b>220,91</b>
<b>221</b>	<b>FORNECEDORES C/C</b>	<b>0,00</b>	<b>0,00</b>	<b>75.480,83</b>	<b>75.701,64</b>	<b>0,10</b>	<b>220,91</b>
<b>2211</b>	<b>FORNECEDORES GERAIS</b>	<b>0,00</b>	<b>0,00</b>	<b>75.480,83</b>	<b>75.701,64</b>	<b>0,10</b>	<b>220,91</b>
2211002	PAPELPACK - EQUIP E PROD HIG LDA	0,00	0,00	3.104,87	3.210,13	0,00	105,26
2211004	Isica Maria Ferradeira	0,00	0,00	86,25	86,25	0,00	0,00
2211007	Geigerne-com Prod Alm.	0,00	0,00	3.309,21	3.422,86	0,00	113,65
2211012	Polargal	0,00	0,00	673,83	675,83	0,00	2,00
2211014	Pingo Doce-det. Alimentar,sa	0,00	0,00	21.441,39	21.441,39	0,00	0,00
2211015	Lidl	0,00	0,00	769,28	769,28	0,00	0,00
2211016	Modelo Continente Hip. sa	0,00	0,00	195,49	195,49	0,00	0,00
2211017	Staples Portugal-equip escr. Sa	0,00	0,00	923,87	923,87	0,00	0,00
2211019	Ilidio Alberto Silva Ribeiro	0,00	0,00	9.095,10	9.095,00	0,10	0,00
2211020	Megal Alimentação,sa	0,00	0,00	71,12	71,12	0,00	0,00
2211026	Marmat Sa	0,00	0,00	1.317,20	1.317,20	0,00	0,00
2211027	Auchan Portugal Sa	0,00	0,00	3.958,98	3.958,98	0,00	0,00
2211028	Dia Portugal	0,00	0,00	4,48	4,48	0,00	0,00
2211029	Mc Donalds Sa	0,00	0,00	15,55	15,55	0,00	0,00
2211031	Petrobraves Sa (repsol)	0,00	0,00	294,05	294,05	0,00	0,00
2211032	Aki- Bricode Sa	0,00	0,00	475,69	475,69	0,00	0,00
2211042	Snotica Lda	0,00	0,00	61,50	61,50	0,00	0,00
2211043	Decathlon	0,00	0,00	337,70	337,70	0,00	0,00
2211047	Fala Simples Unip Lda	0,00	0,00	82,80	82,80	0,00	0,00
2211048	Marta Sancho Clinica Dentaria	0,00	0,00	130,00	130,00	0,00	0,00
2211049	Vicopico Lda	0,00	0,00	280,00	280,00	0,00	0,00
2211053	Exarclean Lda	0,00	0,00	2.210,12	2.210,12	0,00	0,00
2211055	Farmacia Almeida	0,00	0,00	118,39	118,39	0,00	0,00
2211056	Farmacia Baptista	0,00	0,00	31,65	31,65	0,00	0,00
2211057	Farmacia Da Penha	0,00	0,00	704,74	704,74	0,00	0,00
2211058	Algarinhos Supermercados	0,00	0,00	33,79	33,79	0,00	0,00
2211061	Farmacia Amoreira	0,00	0,00	62,37	62,37	0,00	0,00
2211062	Farmacia Crespo Santos	0,00	0,00	1.556,68	1.556,68	0,00	0,00
2211063	Aldi - Supermercados	0,00	0,00	10,16	10,16	0,00	0,00
2211066	M. DELIV ALGARVE, LDA	0,00	0,00	3.180,12	3.180,12	0,00	0,00
2211067	REDIDACTICA	0,00	0,00	1.574,40	1.574,40	0,00	0,00
2211068	MAKRO	0,00	0,00	1.619,32	1.619,32	0,00	0,00
2211069	PHARMACONTINENTE	0,00	0,00	480,78	480,78	0,00	0,00
2211070	MANUEL SIMAO SILVESTRE	0,00	0,00	59,90	59,90	0,00	0,00
2211071	TECNOCOLOR TECNOL 8	0,00	0,00	139,68	139,68	0,00	0,00
2211072	SATISFAÇÃO - RESTAURAÇÃO RAPIDA SA	0,00	0,00	74,85	74,85	0,00	0,00

## AIPAR - ASSOCIAÇÃO DE PROTEÇÃO À RAPARIGA E À FAMÍLIA

Exercício: 2020

## BALANCETE ANALÍTICO

Apuramento

501650296

Conta	Designação	Debito Mês	Crédito Mês	Debito Acumulado	Crédito Acumulado	Saldo Devedor	Saldo Credor
2211073	IKEA PORTUGAL	0,00	0,00	102,95	102,95	0,00	0,00
2211074	MAREC ESPAÇO CASA SA	0,00	0,00	27,70	27,70	0,00	0,00
2211075	JUNTA NACIONAL DA ACISJF	0,00	0,00	25,00	25,00	0,00	0,00
2211076	PAULO E ISABEL SANTOS LDA	0,00	0,00	17.839,87	17.839,87	0,00	0,00
<b>23</b>	<b>PESSOAL</b>	<b>0,00</b>	<b>0,00</b>	<b>314.116,10</b>	<b>314.715,29</b>	<b>0,00</b>	<b>599,19</b>
<b>231...</b>	<b>REMUNERAÇÕES A PAGAR</b>	<b>0,00</b>	<b>0,00</b>	<b>314.116,10</b>	<b>314.715,29</b>	<b>0,00</b>	<b>599,19</b>
2312	Pessoal	0,00	0,00	314.116,10	314.715,29	0,00	599,19
<b>24</b>	<b>SECTOR PUBLICO ADMINISTRATIVO</b>	<b>0,00</b>	<b>0,00</b>	<b>149.985,59</b>	<b>166.751,31</b>	<b>1.669,98</b>	<b>18.435,70</b>
<b>242...</b>	<b>RETENÇÃO DE IMPOSTOS S/RENDIMENTO</b>	<b>0,00</b>	<b>0,00</b>	<b>24.586,84</b>	<b>27.465,40</b>	<b>0,00</b>	<b>2.878,56</b>
2421	Trabalho Dependentes	0,00	0,00	24.549,00	27.441,00	0,00	2.892,00
2422	Trabalho Independente	0,00	0,00	37,84	45,40	0,00	7,56
<b>243...</b>	<b>IMPOSTO SOBRE VALOR ACRESCENTADO(IV</b>	<b>0,00</b>	<b>0,00</b>	<b>11.751,53</b>	<b>10.550,80</b>	<b>1.669,98</b>	<b>469,25</b>
<b>2432...</b>	<b>IVA - DEDUTIVEL</b>	<b>0,00</b>	<b>0,00</b>	<b>47,54</b>	<b>47,54</b>	<b>0,00</b>	<b>0,00</b>
<b>24321...</b>	<b>EXISTENCIAS</b>	<b>0,00</b>	<b>0,00</b>	<b>44,91</b>	<b>44,91</b>	<b>0,00</b>	<b>0,00</b>
<b>243211...</b>	<b>MERCADO NACIONAL</b>	<b>0,00</b>	<b>0,00</b>	<b>44,91</b>	<b>44,91</b>	<b>0,00</b>	<b>0,00</b>
2432111	Existencias Mh - Tr	0,00	0,00	12,54	12,54	0,00	0,00
2432112	Existencias Mh - Ti	0,00	0,00	0,26	0,26	0,00	0,00
2432113	Existencias Mh - Tn	0,00	0,00	32,11	32,11	0,00	0,00
<b>24323...</b>	<b>OUTROS BENS E SERVIÇOS</b>	<b>0,00</b>	<b>0,00</b>	<b>2,63</b>	<b>2,63</b>	<b>0,00</b>	<b>0,00</b>
<b>243231...</b>	<b>MERCADO NACIONAL</b>	<b>0,00</b>	<b>0,00</b>	<b>2,63</b>	<b>2,63</b>	<b>0,00</b>	<b>0,00</b>
2432313	Out. Bens E Serv. Mh - Tn	0,00	0,00	2,63	2,63	0,00	0,00
<b>2433...</b>	<b>IVA - LIQUIDADO</b>	<b>0,00</b>	<b>0,00</b>	<b>2.012,56</b>	<b>2.012,56</b>	<b>0,00</b>	<b>0,00</b>
<b>24331...</b>	<b>OPERAÇÕES GERAIS</b>	<b>0,00</b>	<b>0,00</b>	<b>2.012,56</b>	<b>2.012,56</b>	<b>0,00</b>	<b>0,00</b>
243313	Op. Gerais - Tn	0,00	0,00	2.012,56	2.012,56	0,00	0,00
<b>2434...</b>	<b>IVA - REGULARIZAÇÕES</b>	<b>0,00</b>	<b>0,00</b>	<b>336,27</b>	<b>336,27</b>	<b>0,00</b>	<b>0,00</b>
<b>24341...</b>	<b>REG. A FAVOR DA EMPRESA</b>	<b>0,00</b>	<b>0,00</b>	<b>336,27</b>	<b>336,27</b>	<b>0,00</b>	<b>0,00</b>
243413	Reg. A Favor Da Empresa - Tn	0,00	0,00	336,27	336,27	0,00	0,00
2435	Iva - Apuramento	0,00	0,00	2.012,56	2.012,56	0,00	0,00
2436	Iva - A Pagar	0,00	0,00	3.141,19	3.610,44	0,00	469,25
<b>2436...</b>	<b>IVA - REEMBOLSOS PEDIDOS</b>	<b>0,00</b>	<b>0,00</b>	<b>4.201,41</b>	<b>2.521,43</b>	<b>1.669,98</b>	<b>0,00</b>
24361	Iva - Reembolsos Pedidos Finanças	0,00	0,00	1.758,00	1.377,87	380,13	0,00
<b>24362...</b>	<b>IVA 50% REEMB PEDIDOS SEG SOCIAL</b>	<b>0,00</b>	<b>0,00</b>	<b>2.443,41</b>	<b>1.153,56</b>	<b>1.289,85</b>	<b>0,00</b>
243621	Reemb 50%Iva - Seg Social	0,00	0,00	2.443,41	1.153,56	1.289,85	0,00
<b>245...</b>	<b>CONTRIBUIÇÕES PARA A SEG. SOCIAL</b>	<b>0,00</b>	<b>0,00</b>	<b>111.823,76</b>	<b>126.754,92</b>	<b>0,00</b>	<b>14.931,16</b>
2452	Pessoal	0,00	0,00	111.823,76	126.754,92	0,00	14.931,16
<b>248...</b>	<b>OUTRAS TRIBUTAÇÕES</b>	<b>0,00</b>	<b>0,00</b>	<b>1.823,46</b>	<b>1.969,19</b>	<b>0,00</b>	<b>135,73</b>
<b>2487...</b>	<b>FUNDOS DE COMPENSAÇÃO</b>	<b>0,00</b>	<b>0,00</b>	<b>1.823,46</b>	<b>1.969,19</b>	<b>0,00</b>	<b>135,73</b>
24873	Fid-Igdt	0,00	0,00	1.823,46	1.969,19	0,00	135,73
<b>25</b>	<b>FINANCIAMENTOS OBTIDOS</b>	<b>0,00</b>	<b>0,00</b>	<b>35.777,50</b>	<b>35.777,50</b>	<b>0,00</b>	<b>0,00</b>



## AIPAR - ASSOCIAÇÃO DE PROTEÇÃO À RAPARIGA E À FAMÍLIA

Exercício: 2020

## BALANCETE ANALÍTICO

Apuramento

501650296

Conta	Designação	Debito Mês	Credito Mês	Debito Acumulado	Credito Acumulado	Saldo Devedor	Saldo Credor
258	OUTROS FINANCIADORES	0,00	0,00	35.777,50	35.777,50	0,00	0,00
2582	Canina - Irs	0,00	0,00	35.777,50	35.777,50	0,00	0,00
<b>27</b>	<b>OUTRAS CONTAS A RECEBER E A PAGAR</b>	<b>0,00</b>	<b>0,00</b>	<b>617.183,91</b>	<b>234.986,67</b>	<b>473.991,50</b>	<b>91.794,26</b>
271	FORNECEDORES DE INVESTIMENTOS	0,00	0,00	0,50	0,50	0,00	0,00
2711	FORNECEDORES DE INVESTI.CONTAS GERA	0,00	0,00	0,50	0,50	0,00	0,00
2711010	Entrepasto Auto Algarve	0,00	0,00	0,50	0,50	0,00	0,00
272	DEVEDORES E CREDITORES POR ACRESCIMO	0,00	0,00	53.972,00	106.784,00	0,00	52.812,00
2722	CREDITORES POR ACRESCIMOS DE GASTOS	0,00	0,00	53.972,00	106.784,00	0,00	52.812,00
27221	Remunerações A Liquidar	0,00	0,00	53.972,00	106.784,00	0,00	52.812,00
278	DEVEDORES E CREDITORES DIVERSOS	0,00	0,00	563.211,41	128.202,17	473.991,50	38.982,26
2781	DEVEDORES DIVERSOS	0,00	0,00	486.449,96	14.458,06	473.991,50	0,00
2781001	PO ISE / CLDS - FSE (59 278.826)	0,00	0,00	364.000,00	6.891,82	375.108,16	0,00
2781002	PO ISE / CLDS - OE (14 819.70E)	0,00	0,00	96.000,00	2.222,96	93.777,04	0,00
2781003	Caução Edp	0,00	0,00	1.763,00	0,00	1.763,00	0,00
2781004	Programa Adaptar Social - 6.686,56€	0,00	0,00	6.686,56	3.343,28	3.343,28	0,00
2782	CREDITORES DIVERSOS	0,00	0,00	74.761,85	113.744,11	0,00	38.982,26
2782002	CARLOS GIL (PAI DE UTENTE)	0,00	0,00	500,00	500,00	0,00	0,00
2782003	Pt - Portugal Telecom	0,00	0,00	7.433,18	7.917,99	0,00	464,80
2782004	Edp	0,00	0,00	10.999,94	11.859,47	0,00	859,53
2782005	Rolivas - Roleir Automatizações	0,00	0,00	5.409,96	5.409,96	0,00	0,00
2782011	OCEANFOLIO LDA	0,00	0,00	0,00	5.342,96	0,00	5.342,96
2782012	Fagar	0,00	0,00	3.898,95	4.207,21	0,00	308,26
2782014	Fidelidade - Companhia De Seguros	0,00	0,00	6.109,13	6.109,13	0,00	0,00
2782016	LEFTIES	0,00	0,00	78,52	78,52	0,00	0,00
2782017	Regularização Da Seg Social	0,00	0,00	0,00	9,80	0,00	9,80
2782018	Ois	0,00	0,00	1.062,46	1.062,46	0,00	0,00
2782025	Festasul De João Paulo Silva	0,00	0,00	147,90	147,90	0,00	0,00
2782029	Edp - Pp 120031508942	0,00	0,00	0,04	0,04	0,00	0,00
2782030	Edp - Pp 120031634761	0,00	0,00	4,32	4,32	0,00	0,00
2782031	Absentrab-higiens,seg E Saude Trab	0,00	0,00	722,20	722,20	0,00	0,00
2782034	ARMINDO BARROS & FILHOS LDA	0,00	0,00	576,55	576,55	0,00	0,00
2782041	Centro Ortopedico Do Sul, Lda	0,00	0,00	70,73	70,73	0,00	0,00
2782043	Algarprinte, Com.equip.escrit, Lda	0,00	0,00	85,36	85,36	0,00	0,00
2782046	COLIBRICHARME - UNIPESSOAL LDA	0,00	0,00	222,02	222,02	0,00	0,00
2782047	Kined Europa	0,00	0,00	215,25	215,25	0,00	0,00
2782051	Leokac	0,00	0,00	6.610,00	6.610,00	0,00	0,00
2782052	Galp Power,sa	0,00	0,00	334,19	351,68	0,00	17,49
2782053	Worten - Equip. Para O Lar, Sa	0,00	0,00	94,97	94,97	0,00	0,00
2782058	Zurich Insurance Plc	0,00	0,00	87,23	87,23	0,00	0,00
2782059	T Zacarias Autorepair, Uri Lda	0,00	0,00	2.153,61	2.153,61	0,00	0,00
2782060	Hv - Informatica, Unipessoal	0,00	0,00	10.705,21	11.049,61	0,00	344,40
2782062	Bukideias Marketing Publ. Unp	0,00	0,00	331,18	331,18	0,00	0,00
2782063	Transportes De Materiais Constru	0,00	0,00	2.581,05	2.656,05	0,00	75,00
2782065	Matdiver - Com. Imp. E Exp,sa	0,00	0,00	2.719,12	2.719,12	0,00	0,00
2782067	Luis Miguel Valente (notário)	0,00	0,00	177,92	177,92	0,00	0,00

## AIPAR - ASSOCIAÇÃO DE PROTEÇÃO À RAPARIGA E À FAMÍLIA

Exercício: 2020

## BALANCETE ANALÍTICO

Apuramento

501650296

Conta	Designação	Debito Mês	Credito Mês	Debito Acumulado	Credito Acumulado	Saldo Devedor	Saldo Credor
2782068	Rendas C/ Caução	0,00	0,00	0,00	2,040,00	0,00	2,040,00
2782069	Mãe da Jovem Filipa Moreira	0,00	0,00	0,00	50,00	0,00	50,00
2782071	EMERTECH	0,00	0,00	9,750,00	38,999,99	0,00	29,249,99
2782072	PADRASTO FILIPA MOREIRA	0,00	0,00	200,00	400,00	0,00	200,00
2782073	LOCARENT	0,00	0,00	1,122,95	1,122,95	0,00	0,00
2782074	STRONG CHARON, SOLUÇ SEG	0,00	0,00	357,87	357,87	0,00	0,00
<b>28</b>	<b>DIFERIMENTOS</b>	0,00	0,00	82,772,60	489,103,34	2,914,02	409,244,76
<b>281</b>	<b>GASTOS A RECONHECER</b>	0,00	0,00	5,330,80	2,416,78	2,914,02	0,00
2812	Seguros	0,00	0,00	5,330,80	2,416,78	2,914,02	0,00
<b>282</b>	<b>RENDIMENTOS A RECONHECER</b>	0,00	0,00	77,441,80	486,686,56	0,00	409,244,76
282001	PO ISE / CLDS - FSE (59 276,82€)	0,00	0,00	59,278,82	384,000,00	0,00	324,721,18
282002	PO ISE / CLDS - OE (14 819,70€)	0,00	0,00	14,819,70	96,000,00	0,00	81,180,30
282004	Programa Adaptar Social + 6 586,56€	0,00	0,00	3,343,28	6,686,56	0,00	3,343,28
<b>31</b>	<b>COMPRAS</b>	0,00	0,00	39,294,03	39,294,03	0,00	0,00
<b>312</b>	<b>MATERIAS-PRIMAS, SUBS E DE CONSUMO</b>	0,00	0,00	39,292,25	39,292,25	0,00	0,00
<b>3121</b>	<b>MERCADO NACIONAL</b>	0,00	0,00	39,292,25	39,292,25	0,00	0,00
<b>31211</b>	<b>GENEROS ALIMENTARES</b>	0,00	0,00	39,292,25	39,292,25	0,00	0,00
312111	Generos Alimentares E Bebidas 5%	0,00	0,00	23,908,80	23,908,80	0,00	0,00
312112	Generos Alimentares E Bebidas 13%	0,00	0,00	751,80	751,80	0,00	0,00
312113	Generos Alimentares E Bebidas 23%	0,00	0,00	10,235,31	10,235,31	0,00	0,00
312114	Generos Alimentares E Bebidas	0,00	0,00	4,396,34	4,396,34	0,00	0,00
<b>317</b>	<b>DEVOLUÇÕES DE COMPRAS</b>	0,00	0,00	1,78	1,78	0,00	0,00
<b>3172</b>	<b>DEVOLUÇÃO MAT. PRIMAS</b>	0,00	0,00	1,78	1,78	0,00	0,00
31725	Devolução Mat. Primas - Nd	0,00	0,00	1,78	1,78	0,00	0,00
<b>33</b>	<b>MATERIAS-PRIMAS, SUBS. E DE CONSUMO</b>	0,00	0,00	39,292,25	39,292,25	0,00	0,00
331	Materias-primas	0,00	0,00	39,292,25	39,292,25	0,00	0,00
<b>41</b>	<b>INVESTIMENTOS FINANCEIROS</b>	0,00	0,00	5,175,13	276,62	4,898,51	0,00
<b>414</b>	<b>INVESTIMENTOS NOUTRAS EMPRESAS</b>	0,00	0,00	5,175,13	276,62	4,898,51	0,00
4141	Fundo Fisa	0,00	0,00	5,175,13	276,62	4,898,51	0,00
<b>43</b>	<b>ACTIVOS FIXOS TANGIVEIS</b>	0,00	0,00	1,423,584,51	477,891,58	1,421,574,48	475,881,58
<b>433</b>	<b>OUTROS ACTIVOS FIXOS TANGIVEIS</b>	0,00	0,00	1,423,584,51	477,891,58	1,421,574,48	475,881,58
4331	Terenos E Recursos Naturais	0,00	0,00	114,051,64	0,00	114,051,64	0,00
4332	Edificios E Outras Construções	0,00	0,00	1,002,254,11	0,00	1,002,254,11	0,00
4333	Equipamento Básico	0,00	0,00	90,348,18	0,00	90,348,18	0,00
4334	Equipamento De Transporte	0,00	0,00	166,745,44	0,00	166,745,44	0,00
<b>4335</b>	<b>EQUIPAMENTO ADMINISTRATIVO</b>	0,00	0,00	46,636,70	0,00	46,636,70	0,00
43351	Mobiliario E Equipamento Social	0,00	0,00	32,560,19	0,00	32,560,19	0,00
43352	Equipamento Informatico	0,00	0,00	12,039,07	0,00	12,039,07	0,00
43353	Equipamento Diverso	0,00	0,00	2,037,44	0,00	2,037,44	0,00

## AIPAR - ASSOCIAÇÃO DE PROTEÇÃO À RAPARIGA E À FAMÍLIA

Exercício: 2020

## BALANCETE ANALÍTICO

Apuramento

501650296

Conta	Designação	Débito Mês	Crédito Mês	Débito Acumulado	Crédito Acumulado	Saldo Devedor	Saldo Credor
4337	Outros Activos Fixos Tangíveis	0,00	0,00	1.538,41	0,00	1.538,41	0,00
<b>4338</b>	DÉPRECIACÕES ACUMULADAS	0,00	0,00	2.010,03	477.891,58	0,00	475.881,55
<b>43382</b>	ACTIVOS FIXOS TANGIVEIS	0,00	0,00	2.010,03	477.891,58	0,00	475.881,55
433822	Edifícios E Outras Construções	0,00	0,00	0,00	236.454,83	0,00	236.454,83
433823	Equipamento Básico	0,00	0,00	2.010,03	92.356,21	0,00	90.346,18
433824	Equipamento De Transporte	0,00	0,00	0,00	110.233,87	0,00	110.233,87
<b>433825</b>	EQUIPAMENTO ADMINISTRATIVO	0,00	0,00	0,00	37.306,26	0,00	37.306,26
4338251	Mobiliário E Equipamento Social	0,00	0,00	0,00	31.713,70	0,00	31.713,70
4338252	Equipamento Informático	0,00	0,00	0,00	3.645,08	0,00	3.645,08
4338253	Equipamento Diverso	0,00	0,00	0,00	1.946,48	0,00	1.946,48
433827	Outros Activos Fixos Tangíveis	0,00	0,00	0,00	1.538,41	0,00	1.538,41
<b>45</b>	INVESTIMENTOS EM CURSO	0,00	0,00	87.731,63	0,00	87.731,63	0,00
<b>453</b>	ATIVOS FIXOS TANGIVEIS EM CURSO	0,00	0,00	87.731,63	0,00	87.731,63	0,00
<b>4531</b>	QUINTA DO MELOAL	0,00	0,00	87.731,63	0,00	87.731,63	0,00
45311	Obras De Remodelação E Adaptação	0,00	0,00	87.731,63	0,00	87.731,63	0,00
<b>51</b>	FUNDOS	0,00	0,00	0,00	1.596,15	0,00	1.596,15
511	Fundo Social	0,00	0,00	0,00	1.596,15	0,00	1.596,15
<b>55</b>	RESERVAS	0,00	0,00	0,00	486.517,30	0,00	486.517,30
<b>552</b>	OUTRAS RESERVAS	0,00	0,00	0,00	486.517,30	0,00	486.517,30
55201	Reservas Estatutárias	0,00	0,00	0,00	486.517,30	0,00	486.517,30
<b>56</b>	RESULTADOS TRANSITADOS	0,00	0,00	6.472,88	73.984,25	6.445,66	73.957,03
<b>561</b>	RESULTADOS TRANSITADOS	0,00	0,00	6.472,88	73.984,25	6.445,66	73.957,03
561001	Exercícios Anteriores A 2000	0,00	0,00	2.789,44	0,00	2.789,44	0,00
561002	Exercício 2000	0,00	0,00	0,00	440,42	0,00	440,42
561003	Exercício 2001	0,00	0,00	3.322,27	0,00	3.322,27	0,00
561004	Exercício 2002	0,00	0,00	0,00	170,89	0,00	170,89
561005	Exercício 2003	0,00	0,00	0,00	6.925,72	0,00	6.925,72
561006	Exercício 2004	0,00	0,00	0,00	3.339,01	0,00	3.339,01
561007	Exercício 2005	0,00	0,00	4,99	0,00	4,99	0,00
561008	Exercício 2006	0,00	0,00	328,96	0,00	328,96	0,00
561009	Exercícios Posteriores A 2006	0,00	0,00	27,22	63.106,21	0,00	63.080,99
<b>59</b>	OUTRAS VARIAÇÕES NOS FUNDOS PATRIMÓ	0,00	0,00	13.045,29	486.971,54	0,00	472.926,25
<b>593</b>	SUBSIDIOS	0,00	0,00	13.045,29	482.151,80	0,00	469.106,51
<b>5931</b>	EDIFÍCIO/ OBRAS	0,00	0,00	13.045,29	482.151,80	0,00	469.106,51
<b>59311</b>	EDIFÍCIO	0,00	0,00	12.810,05	452.973,54	0,00	440.163,49
593111	Pedra	0,00	0,00	8.049,05	297.814,74	0,00	289.765,69
593112	Camera Municipal De Faro	0,00	0,00	3.569,11	111.058,70	0,00	107.489,59
593113	Associação D. Pedro V	0,00	0,00	741,89	27.450,10	0,00	26.708,21
593114	Município De Albufeira	0,00	0,00	50,00	1.850,00	0,00	1.800,00

## AIPAR - ASSOCIAÇÃO DE PROTEÇÃO À RAPARIGA E À FAMÍLIA

Exercício: 2020

## BALANCETE ANALÍTICO

Apuramento

501650296

Conta	Designação	Débito Mês	Crédito Mês	Débito Acumulado	Crédito Acumulado	Saldo Devedor	Saldo Credor
593115	Hendrix & Raposo	0,00	0,00	400,00	14.800,00	0,00	14.400,00
<b>59312</b>	<b>GRADEAMENTO</b>	0,00	0,00	235,24	9.178,26	0,00	8.943,02
593121	Meses	0,00	0,00	235,24	9.178,26	0,00	8.943,02
<b>599</b>	<b>OUTRAS</b>	0,00	0,00	0,00	23.819,74	0,00	23.819,74
5991	Res(salido 1.º quintro)	0,00	0,00	0,00	23.819,74	0,00	23.819,74
<b>61</b>	<b>CUSTO MERC. VENDIDAS E MAT. CONSUM</b>	0,00	39.290,47	39.290,47	39.290,47	0,00	0,00
612	Materiais Primas,subs e De Consumo	0,00	39.290,47	39.290,47	39.290,47	0,00	0,00
<b>62</b>	<b>FORNECIMENTOS E SERVIÇOS EXTERNOS</b>	0,00	114.454,12	114.572,89	114.572,89	0,00	0,00
<b>622</b>	<b>SERVIÇOS ESPECIALIZADOS</b>	0,00	27.320,20	27.370,60	27.370,60	0,00	0,00
6221	Trabalhos Especializados	0,00	6.622,20	6.622,20	6.622,20	0,00	0,00
6223	Vigilância E Segurança	0,00	357,87	357,87	357,87	0,00	0,00
<b>6224</b>	<b>HONORARIOS</b>	0,00	148,88	148,88	148,88	0,00	0,00
62241	Honorarios	0,00	148,88	148,88	148,88	0,00	0,00
<b>6226</b>	<b>CONSERVAÇÃO DE REPARAÇÃO</b>	0,00	20.071,25	20.121,65	20.121,65	0,00	0,00
62261	Cons.repar. Veiculos Automoveis	0,00	3.031,03	3.031,03	3.031,03	0,00	0,00
62262	Conservação E Reparação-outros	0,00	17.040,22	17.090,62	17.090,62	0,00	0,00
6226	Cutros	0,00	120,00	120,00	120,00	0,00	0,00
<b>623</b>	<b>MATERIAIS</b>	0,00	34.671,98	34.671,98	34.671,98	0,00	0,00
<b>6231</b>	<b>FERRAMENTAS DE DEGASTE RAPIDO</b>	0,00	14.991,02	14.991,02	14.991,02	0,00	0,00
62313	Ferramentas E Utensílios De De-tn	0,00	11,39	11,39	11,39	0,00	0,00
62314	Ferramentas E Utensílios De De-is	0,00	25,68	25,68	25,68	0,00	0,00
62315	Ferramentas E Utensílios De De-nd	0,00	14.953,95	14.953,95	14.953,95	0,00	0,00
<b>6233</b>	<b>MATERIAL DE ESCRITÓRIO</b>	0,00	6.249,16	6.249,16	6.249,16	0,00	0,00
62334	Material De Escritório-is	0,00	477,68	477,68	477,68	0,00	0,00
62335	Material De Escritório-nd	0,00	5.771,48	5.771,48	5.771,48	0,00	0,00
<b>6238</b>	<b>OUTROS</b>	0,00	13.431,80	13.431,80	13.431,80	0,00	0,00
62380	Higiene Pessoal Utentes	0,00	2.018,40	2.018,40	2.018,40	0,00	0,00
62381	Material Didatico	0,00	856,50	856,50	856,50	0,00	0,00
62382	Vestuario E Calçado De Utentes	0,00	686,64	686,64	686,64	0,00	0,00
62383	Encargos Com Saude De Utentes	0,00	9.474,26	9.474,26	9.474,26	0,00	0,00
62386	Tabaco	0,00	396,00	396,00	396,00	0,00	0,00
<b>624</b>	<b>ENERGIA E FLUIDOS</b>	0,00	27.849,76	27.886,21	27.886,21	0,00	0,00
6241	Electricidade	0,00	11.244,06	11.280,51	11.280,51	0,00	0,00
<b>6242</b>	<b>COMBUSTIVEIS</b>	0,00	6.675,85	6.675,85	6.675,85	0,00	0,00
62421	Gasolina	0,00	3.052,94	3.052,94	3.052,94	0,00	0,00
62422	Gasóleo	0,00	3.822,91	3.822,91	3.822,91	0,00	0,00
6243	Água	0,00	3.956,72	3.956,72	3.956,72	0,00	0,00
6244	Gas	0,00	5.733,82	5.733,82	5.733,82	0,00	0,00
6248	Cutros	0,00	39,31	39,31	39,31	0,00	0,00
<b>625</b>	<b>DESLOCAÇÕES E ESTADAS</b>	0,00	2.208,99	2.208,99	2.208,99	0,00	0,00



## AIPAR - ASSOCIAÇÃO DE PROTEÇÃO À RAPARIGA E À FAMÍLIA

Exercício: 2020

## BALANCETE ANALÍTICO

Apuramento

501650296

Conta	Designação	Débito Mês	Crédito Mês	Débito Acumulado	Crédito Acumulado	Saldo Devedor	Saldo Credor
6251...	REFEIÇÕES	0,00	428,23	428,23	428,23	0,00	0,00
62511...	REFEIÇÕES	0,00	428,23	428,23	428,23	0,00	0,00
625112	Refeições Utentes	0,00	428,23	428,23	428,23	0,00	0,00
6252...	TRANSPORTES	0,00	1.780,76	1.780,76	1.780,76	0,00	0,00
62521...	TRANSPORTE PESSOAL	0,00	1.165,97	1.165,97	1.165,97	0,00	0,00
625211...	TRANSPORTE PESSOAL	0,00	1.165,97	1.165,97	1.165,97	0,00	0,00
6252112	Transportes - Pessoal	0,00	1.135,65	1.135,65	1.135,65	0,00	0,00
6252114	Portagens	0,00	18,42	18,42	18,42	0,00	0,00
6252115	Estacionamento	0,00	11,90	11,90	11,90	0,00	0,00
62522...	TRANSPORTE DE UTENTES	0,00	614,79	614,79	614,79	0,00	0,00
625221	Transporte Utentes	0,00	614,79	614,79	614,79	0,00	0,00
626...	SERVIÇOS DIVERSOS	0,00	22.403,19	22.435,11	22.435,11	0,00	0,00
6262...	COMUNICAÇÃO	0,00	7.262,35	7.262,35	7.262,35	0,00	0,00
62621	Telefone	0,00	7.151,84	7.151,84	7.151,84	0,00	0,00
62623	Postal	0,00	110,51	110,51	110,51	0,00	0,00
6263...	SEGUROS	0,00	3.039,63	3.071,55	3.071,55	0,00	0,00
62631	Escolar	0,00	365,62	397,54	397,54	0,00	0,00
62632	Automovel	0,00	855,50	855,50	855,50	0,00	0,00
62633	Oil	0,00	140,91	140,91	140,91	0,00	0,00
62634	Liber 3g Empresas	0,00	1.589,51	1.589,51	1.589,51	0,00	0,00
62635	Lar Seguro	0,00	88,09	88,09	88,09	0,00	0,00
6265	Contencioso E Notariado	0,00	74,44	74,44	74,44	0,00	0,00
6267...	LIMPEZA, HIGIENE E CONFORTO	0,00	11.811,52	11.811,52	11.811,52	0,00	0,00
62675	Limpeza, Higiene E Conforto-nd	0,00	11.811,52	11.811,52	11.811,52	0,00	0,00
6268	Outros Serviços	0,00	215,25	215,25	215,25	0,00	0,00
63	GASTOS COM O PESSOAL	0,00	459.610,54	510.426,39	510.426,39	0,00	0,00
632...	REMUNERAÇÕES DO PESSOAL	0,00	379.189,12	420.100,97	420.100,97	0,00	0,00
6321...	REMUNERAÇÕES CERTAS	0,00	321.236,01	362.144,01	362.144,01	0,00	0,00
63211	Remunerações	0,00	321.236,01	362.144,01	362.144,01	0,00	0,00
6322...	REMUNERAÇÕES ADICIONAIS	0,00	56.600,21	56.604,06	56.604,06	0,00	0,00
63221	Subsídio De Alimentação	0,00	31.075,18	31.075,18	31.075,18	0,00	0,00
63222	Horas Extraordinárias	0,00	139,92	139,92	139,92	0,00	0,00
63223	Subsídio De Turno	0,00	9.824,33	9.824,33	9.824,33	0,00	0,00
63224...	Outro vencimentos	0,00	2.343,94	2.343,94	2.343,94	0,00	0,00
6322401	Bolsa de estagio compartilhado	0,00	1.755,24	1.755,24	1.755,24	0,00	0,00
6322402	Bolsa de estagio não comp	0,00	588,60	588,60	588,60	0,00	0,00
63225	Feraios	0,00	1.295,45	1.295,45	1.295,45	0,00	0,00
63226	Trabalho Noturno	0,00	4.385,02	4.388,87	4.388,87	0,00	0,00
63227	Disturmidades	0,00	5.292,00	5.292,00	5.292,00	0,00	0,00
63228	Prémio	0,00	2.244,47	2.244,47	2.244,47	0,00	0,00
6323...	OUTRAS	0,00	1.352,90	1.352,90	1.352,90	0,00	0,00
63232	Gratificações	0,00	194,00	194,00	194,00	0,00	0,00

## AIPAR - ASSOCIAÇÃO DE PROTEÇÃO À RAPARIGA E À FAMÍLIA

Exercício: 2020

## BALANCETE ANALÍTICO

Apuramento

501650296

Conta	Designação	Debito Mês	Crédito Mês	Debito Acumulado	Crédito Acumulado	Saldo Devedor	Saldo Credor
63233	Indemnizações	0,00	1,041.07	1,041.07	1,041.07	0,00	0,00
63234	Subsídio de transporte	0,00	117.83	117.83	117.83	0,00	0,00
<b>635...</b>	<b>ENCARGOS SOBRE REMUNERAÇÕES</b>	0,00	76,087.81	85,991.81	85,991.81	0,00	0,00
6352	Pessoal	0,00	75,953.93	85,857.93	85,857.93	0,00	0,00
6357	Encargos S/remunerações-igct	0,00	133.88	133.88	133.88	0,00	0,00
<b>636...</b>	<b>SEGUROS ACID. TRABALHO E DOENÇ. PROF</b>	0,00	3,429.58	3,429.58	3,429.58	0,00	0,00
6361	Seguros De Acidentes De Trabalho	0,00	3,429.58	3,429.58	3,429.58	0,00	0,00
<b>638...</b>	<b>OUTROS GASTOS COM PESSOAL</b>	0,00	904.03	904.03	904.03	0,00	0,00
6381	Fardamento	0,00	95.33	95.33	95.33	0,00	0,00
6382	Outros Custos Com O Pessoal	0,00	722.20	722.20	722.20	0,00	0,00
6383	Firmação	0,00	86.50	86.50	86.50	0,00	0,00
<b>64</b>	<b>GASTOS DE DEPRECIAÇÃO E AMORTIZAÇÃO</b>	0,00	38,184.23	38,184.23	38,184.23	0,00	0,00
<b>642...</b>	<b>ACTIVOS FIXOS TANGÍVEIS</b>	0,00	38,184.23	38,184.23	38,184.23	0,00	0,00
6422	Edifícios E Outras Construções	0,00	18,830.49	18,830.49	18,830.49	0,00	0,00
6424	Equipamento De Transporte	0,00	17,745.57	17,745.57	17,745.57	0,00	0,00
<b>6425...</b>	<b>EQUIPAMENTO ADMINISTRATIVO</b>	0,00	1,608.17	1,608.17	1,608.17	0,00	0,00
64251	Mobiliário E Equipamento Social	0,00	668.85	668.85	668.85	0,00	0,00
64252	Equipamento Informático	0,00	939.32	939.32	939.32	0,00	0,00
<b>68</b>	<b>OUTROS GASTOS E PERDAS</b>	0,00	7,580.00	7,580.00	7,580.00	0,00	0,00
<b>681...</b>	<b>IMPOSTOS</b>	0,00	372.48	372.48	372.48	0,00	0,00
<b>6812...</b>	<b>IMPOSTOS INDIRECTOS</b>	0,00	372.48	372.48	372.48	0,00	0,00
68122	Imposto De Selo	0,00	60.00	60.00	60.00	0,00	0,00
68125	Iri	0,00	312.48	312.48	312.48	0,00	0,00
<b>688...</b>	<b>OUTROS</b>	0,00	7,207.52	7,207.52	7,207.52	0,00	0,00
<b>6882...</b>	<b>DONATIVOS</b>	0,00	580.00	580.00	580.00	0,00	0,00
68821	Padrinhos De Portugal	0,00	580.00	580.00	580.00	0,00	0,00
6883	Quotizações	0,00	338.12	338.12	338.12	0,00	0,00
<b>6888...</b>	<b>OUTROS NÃO ESPECIFICADOS</b>	0,00	6,289.40	6,289.40	6,289.40	0,00	0,00
68881	Gratificações De Estimulo A Utentes	0,00	4,497.00	4,497.00	4,497.00	0,00	0,00
68882	Bolsa de estudo	0,00	1,792.40	1,792.40	1,792.40	0,00	0,00
<b>69</b>	<b>GASTOS E PERDAS DE FINANCIAMENTO</b>	0,00	158.55	170.55	170.55	0,00	0,00
<b>691...</b>	<b>JUROS SUPOSTADOS</b>	0,00	14.25	14.25	14.25	0,00	0,00
6913	Juros De Mora E Compensatorios	0,00	14.25	14.25	14.25	0,00	0,00
<b>698...</b>	<b>OUTROS GASTOS E PERDAS FINANCIAMENT</b>	0,00	144.30	156.30	156.30	0,00	0,00
<b>6988...</b>	<b>OUTROS</b>	0,00	144.30	156.30	156.30	0,00	0,00
69881	Despesas Bancárias	0,00	144.30	156.30	156.30	0,00	0,00
<b>71</b>	<b>VENDAS</b>	5,491.33	0,00	5,491.33	5,491.33	0,00	0,00
<b>712...</b>	<b>PRODUTOS ACABADOS E INTERMEDIOS</b>	5,491.33	0,00	5,491.33	5,491.33	0,00	0,00

## AIPAR - ASSOCIAÇÃO DE PROTEÇÃO À RAPARIGA E À FAMÍLIA

Exercício: 2020

## BALANCETE ANALÍTICO

Apuramento

501850296

Conta	Designação	Débito Mês	Crédito Mês	Débito Acumulado	Crédito Acumulado	Saldo Devedor	Saldo Credor
7121	Venda De Energia	5,491.33	0.00	5,491.33	5,491.33	0.00	0.00
<b>72</b>	<b>PRESTAÇÕES DE SERVIÇOS</b>	<b>19,088.28</b>	<b>1,462.03</b>	<b>20,550.31</b>	<b>20,550.31</b>	<b>0.00</b>	<b>0.00</b>
722	Quotizações E Joias	376.00	0.00	376.00	376.00	0.00	0.00
<b>725</b>	<b>SERVIÇOS SECUNDÁRIOS</b>	<b>17,962.28</b>	<b>0.00</b>	<b>17,962.28</b>	<b>17,962.28</b>	<b>0.00</b>	<b>0.00</b>
7253	Serviços Secundários - Tn	3,259.00	0.00	3,259.00	3,259.00	0.00	0.00
7254	Serviços Secundários - Is	14,703.28	0.00	14,703.28	14,703.28	0.00	0.00
<b>727</b>	<b>OUTROS SERVIÇOS</b>	<b>750.00</b>	<b>1,462.03</b>	<b>2,212.03</b>	<b>2,212.03</b>	<b>0.00</b>	<b>0.00</b>
7272	Pensão de alimentos	750.00	0.00	750.00	750.00	0.00	0.00
7273	Anulação Prestação de Serviço - TN	0.00	1,462.03	1,462.03	1,462.03	0.00	0.00
<b>75</b>	<b>SUBSÍDIOS, DOAÇÕES E LEGADOS À EXPL</b>	<b>626,855.97</b>	<b>0.00</b>	<b>627,193.11</b>	<b>627,193.11</b>	<b>0.00</b>	<b>0.00</b>
<b>751</b>	<b>SUBSID DO ESTADO E OUTROS ENTES PUB</b>	<b>558,838.92</b>	<b>0.00</b>	<b>559,176.06</b>	<b>559,176.06</b>	<b>0.00</b>	<b>0.00</b>
<b>7511</b>	<b>INSTITUTO SEGURANÇA SOCIAL</b>	<b>556,884.05</b>	<b>0.00</b>	<b>557,221.19</b>	<b>557,221.19</b>	<b>0.00</b>	<b>0.00</b>
75111	Isa	429,852.44	0.00	429,852.44	429,852.44	0.00	0.00
75112	Abonos De Família	8,943.18	0.00	10,280.32	10,280.32	0.00	0.00
75114	Cantina Social	35,777.50	0.00	35,777.50	35,777.50	0.00	0.00
75115	PROGRAMA ADAPTAR SOCIAL -	3,343.28	0.00	3,343.28	3,343.28	0.00	0.00
75116	Bon Deficiência	122.85	0.00	122.85	122.85	0.00	0.00
75117	Bolsas De Estudo	1,432.96	0.00	1,432.96	1,432.96	0.00	0.00
75118	Apoio COVID-19 (Apoio à família)	2,313.32	0.00	2,313.32	2,313.32	0.00	0.00
<b>75119</b>	<b>PRG DP INCLUSAO SOC E EMPREGO/CLDS</b>	<b>74,098.52</b>	<b>0.00</b>	<b>74,098.52</b>	<b>74,098.52</b>	<b>0.00</b>	<b>0.00</b>
751191	PO ISE / CLDS - FSE (59 278.82€)	59,278.82	0.00	59,278.82	59,278.82	0.00	0.00
751192	PO ISE / CLDS - OE (14 819.70€)	14,819.70	0.00	14,819.70	14,819.70	0.00	0.00
<b>7512</b>	<b>INSTITUTO EMPREGO E FORM. PROFISSION</b>	<b>1,954.87</b>	<b>0.00</b>	<b>1,954.87</b>	<b>1,954.87</b>	<b>0.00</b>	<b>0.00</b>
75121	lelp	1,954.87	0.00	1,954.87	1,954.87	0.00	0.00
<b>752</b>	<b>SUBSÍDIOS DE OUTRAS ENTIDADES</b>	<b>23,000.00</b>	<b>0.00</b>	<b>23,000.00</b>	<b>23,000.00</b>	<b>0.00</b>	<b>0.00</b>
<b>7521</b>	<b>AUTARQUIAS</b>	<b>23,000.00</b>	<b>0.00</b>	<b>23,000.00</b>	<b>23,000.00</b>	<b>0.00</b>	<b>0.00</b>
75211	Camara Municipal De Loulé	4,500.00	0.00	4,500.00	4,500.00	0.00	0.00
75212	Camara Municipal De Faro	18,000.00	0.00	18,000.00	18,000.00	0.00	0.00
75213	União de freguesias de Faro (Se e S)	500.00	0.00	500.00	500.00	0.00	0.00
<b>753</b>	<b>DOAÇÕES E HERANÇAS</b>	<b>45,017.05</b>	<b>0.00</b>	<b>45,017.05</b>	<b>45,017.05</b>	<b>0.00</b>	<b>0.00</b>
<b>7531</b>	<b>DONATIVOS</b>	<b>45,017.05</b>	<b>0.00</b>	<b>45,017.05</b>	<b>45,017.05</b>	<b>0.00</b>	<b>0.00</b>
75311	Donativos De Assoc. E Particulares	5,805.21	0.00	5,805.21	5,805.21	0.00	0.00
75312	Donativos Em Espécie	28,822.54	0.00	28,822.54	28,822.54	0.00	0.00
75313	Donativos-multas De Processos	1,451.93	0.00	1,451.93	1,451.93	0.00	0.00
75315	Consignação De It	8,937.37	0.00	8,937.37	8,937.37	0.00	0.00
<b>78</b>	<b>OUTROS RENDIMENTOS E GANHOS</b>	<b>30,320.29</b>	<b>0.00</b>	<b>30,320.29</b>	<b>30,320.29</b>	<b>0.00</b>	<b>0.00</b>
783	Recuperação Dívidas A Receber	65.00	0.00	65.00	65.00	0.00	0.00
<b>787</b>	<b>REND. E GANHOS EM INVEST NÃO FINANC</b>	<b>14,050.00</b>	<b>0.00</b>	<b>14,050.00</b>	<b>14,050.00</b>	<b>0.00</b>	<b>0.00</b>
7873	Rendas E Outros Rend Em Propr. Inves	14,050.00	0.00	14,050.00	14,050.00	0.00	0.00

## AIPAR - ASSOCIAÇÃO DE PROTEÇÃO À RAPARIGA E À FAMÍLIA

Exercício: 2020

BALANCETE ANALÍTICO  
Apuramento

501650296

Conta	Designação	Débito Mês	Crédito Mês	Débito Acumulado	Crédito Acumulado	Saldo Devedor	Saldo Credor
<b>786...</b>	CORRECÇÕES RELAT A PERÍODOS ANTERIO	16,205.29	0.00	16,205.29	16,205.29	0.00	0.00
7861	Correcções Relat a Períodos Anterio	3,160.00	0.00	3,160.00	3,160.00	0.00	0.00
<b>7883...</b>	IMPUTAÇÃO DE SUBSÍDIOS P/INVESTIMEN	13,045.29	0.00	13,045.29	13,045.29	0.00	0.00
<b>78831...</b>	PIDDAC	8,049.05	0.00	8,049.05	8,049.05	0.00	0.00
788311	Edifícios/obras	8,049.05	0.00	8,049.05	8,049.05	0.00	0.00
<b>78832...</b>	OUTROS	4,996.24	0.00	4,996.24	4,996.24	0.00	0.00
<b>788321...</b>	CÂMARA MUNICIPAL DE FARO	3,569.11	0.00	3,569.11	3,569.11	0.00	0.00
7883211	Edifícios/obras	3,569.11	0.00	3,569.11	3,569.11	0.00	0.00
<b>788322...</b>	ENTIDADES PARTICULARES	1,191.89	0.00	1,191.89	1,191.89	0.00	0.00
7883222	Equipamento	1,191.89	0.00	1,191.89	1,191.89	0.00	0.00
<b>788323...</b>	INSTITUTO DE SEGURANÇA SOCIAL	235.24	0.00	235.24	235.24	0.00	0.00
7883231	Meses	235.24	0.00	235.24	235.24	0.00	0.00
<b>79</b>	JUROS DIVIDENDOS E OUTROS REND SIMI	4.49	0.00	4.49	4.49	0.00	0.00
799	Outros Rendimentos Similares	4.49	0.00	4.49	4.49	0.00	0.00
<b>81</b>	RESULTADOS OPERACIONAIS	681,760.36	702,780.76	693,045.72	714,066.14	0.00	21,020.42
811	Resultado Antes De Impostos	681,760.36	681,760.36	681,760.36	681,760.36	0.00	0.00
818	Resultado Líquido	0.00	21,020.42	11,285.36	32,305.78	0.00	21,020.42
<b>Totais do Balancete</b>		1,363,520.72		6,230,887.67		2,052,296.82	
			1,363,520.72		6,230,887.67		2,052,296.82





## PARECER DO CONSELHO FISCAL

Com referência ao período findo em dezembro de 2020, procedemos à apreciação dos documentos de prestação de contas respeitantes ao ano de 2020, tendo em conta os preceitos legais e os estatutos da Associação.

O Conselho Fiscal procedeu ao exame dos registos contabilísticos e documentos que lhe servem de suporte, à verificação das contas e conferências que julgou necessárias.

Todos os esclarecimentos foram prontamente prestados pelos seus diferentes órgãos e serviços, em resposta aos nossos pedidos de informação.

Assim e como resultado das informações recebidas e das verificações efetuadas, somos de Parecer que sejam aprovados o Relatório de Direção e a Prestação de Contas relativa ao ano de 2020.

Faro, 26 de Abril de 2021

## Ata número cinquenta e nove

Aos três dias do mês de maio do ano de dois mil e vinte e um, pelas dezassete horas e trinta minutos, reuniu em segunda convocatória, a Assembleia Geral Ordinária da Associação de Protecção à População e à Família, na sua moradia da AIPAR, sita no Sítio de Meloal, freguesia da conceição, Concelho de Faro, com a seguinte ordem de trabalhos constantes na Convocatória: -

- 1- Apreciação e votação do Relatório e Contas do ano 2020; -
- 2- Decisão, ao abrigo do artigo 23º, alínea d) dos Estatutos da AIPAR, sobre o exercício do Direito Legal de Preferência, na aquisição dos prédios Rústicos sito em Meloal, Conceição, inscritos na matriz predial Rústica sob o artigo nº 114, secção F e o artigo nº 164, secção F, ambos confinantes com o prédio Rústico da AIPAR, no Sítio de Meloal; -
- 3- Informações; -

Relativamente ao ponto um da ordem de trabalhos, a Presidente da Assembleia Geral deu a palavra à Presidente da Direcção para a apresentação das contas. Foram prestados todos os esclarecimentos solicitados pelos associados. Foi igualmente apresentada o Relatório. Foi lido o parecer do Conselho fiscal; -

A Presidente da Assembleia Geral colocou o Relatório e as contas à votação, tendo sido ambos aprovados por unanimidade. As Contas e o Relatório estarão acessíveis na página da internet; -

Em relação ao ponto dois, a Presidente da Direcção informou que receberam uma carta enviada em 06/04/2021, pelo proprietário dos prédios Rústicos, confinantes ao nosso no sítio de Meloal, na qual nos dava conhecimento da existência de uma proposta de aquisição dos prédios Rústicos, inscritos na Matriz



predial Rústica sob o artigo nº 114 Secção F e o artigo nº 164, Secção F, pelo valor total de 50.000,00€ (cinquenta mil euros), a se queríamos exercer o direito de preferência. Explicou que os terrenos são confinantes ao nosso e que seria uma mais valia para a Associação a sua aquisição.

A Presidente da Assembleia Geral pôs a votação à Assembleia a proposta de aquisição dos prédios Rústicos, inscritos na Matriz predial Rústica sob o artigo nº 114 Secção F e o artigo nº 164, Secção F, pelo valor total de 50.000,00€ (cinquenta mil euros), que foi aprovada por unanimidade.

Em relação ao ponto três, a Presidente da Direcção informou que, nos termos previstos no Decreto-Lei nº 22-A/2021, de 17 de março, foi prorrogado o prazo de realização de assembleias gerais. A presente prorrogação dos prazos teve especial impacto na matéria de aprovação das contas, que por imposição legal deveria ter lugar até ao dia 31 de março, prazo este que agora foi estendido até ao dia 30 de junho de 2021, daí que a Assembleia Geral só se tenha realizado nesta data.

Informou ainda que o funcionamento das valências está a ter um bom desenvolvimento e a prestar uma resposta de excelência às famílias, às crianças e às jovens. Tal implica cada vez mais responsabilidades e trabalho da parte dos dirigentes da AIPAR.

Falou sobre o impacto do COVID-19 na dinâmica da Associação.

Informou, ainda, que a Cantina Social mantém o número de refeições de quarenta e cinco, conforme protocolado com a Segurança Social.

Informou, ainda, que a Quinta do Melgal está a ser um excelente recurso de apoio às atividades desenvolvidas por todas as respostas sociais.

Por não haver mais nada a tratar, às vinte horas e

6  
Cinco minutos, deu-se por encerrada a Assembleia  
Geral, da qual se lavrou a presente ata que depois  
de lida e aprovada foi assinada pelos elementos da  
Mesa da Assembleia Geral.

para sempre  
Lúcia de F. B. ...  
[Signature]